京城日報
二十七日夕刊
本紙定價 毎月前金 [illegible]
廣告料 五號活字詰一行 [illegible]
發行兼編輯人 泥谷良次郎
印刷人 小川三之介
發行所 京城府太平通一丁目 合資會社京城日報社

京城日報

# 國境政策を檢討せよ

明日總督が國境巡視に際して、吾人は所懷の一端を述べ、國境治路完成の急を力説すると同時に帝國の國境政策の樹立、國境政策の檢討といふことに關して一言したのであつたが、その孰れの禍路を將來辿るとしても、對米問題の進展が益々太平洋政策の重大なるを許ふると同じく、帝國の國境政策の極めて緊要なるものある事を閑却してはならぬ。

二

由來帝國には、日韓併合の大業を成就するまでは、即ち其の以前に於ては國境と云ふ問題は政策的に思索し且つ檢討するの必要が無かつたのである、ソレは謂ふまでもなく帝國は四面總らすに海洋を以てせる全くの一島帝國であつたからである、然るに今や帝國は、海の日本であると同時に一面に於ては東亜大國の日本として建設を遂げねばならなくなつてゐるのである、否な建設を歩一歩と如實しつゝある譯である。

三

陸で、海の日本にしても又大陸の日本にしても、其建設創造たるや非常なる決心と煩悶と努力とを要するのであつて、幾多の艱難と迫害とはその前途にその左右に累積して居るのである。然るに翻つて茲に帝國の國境政策なるものを一瞥するとせんか、吾人は寡聞にして今日まで帝國の徹底的國境政策なるものを耳にせない、秩序立つた一國の國策としての國境政策の檢討の行はれたことすら知らないのは甚だ遺憾とする次第であり且つ遺憾に堪へざる處である。

四

もつとも、從來と雖も何か事件の勃發した時には、その地方に對して極めて部分的に、夥しく斷片的に一時的の措置が講ぜられぬでもないが、至つて線香花火的のものであつて頭る熱も無ければ又大局より打算透徹した一貫した大方針の下に行はれるものではない、現に馬賊襲來事件の善後對策の如き或は間島問題を未解決の儘に放擲して居るが如きは夫れである、共帝國の經濟發展上より見るも、その國力充實の點より考ふるも、その貿易進展上からしても、その民衆保護の上からしても、この朝鮮の開發上からしても、將又その帝國の治安を維持する國家の威信上から檢討しても、頗めて重大である處のこの國境政策に對して、中央政府も國民も餘りに冷々淡々たるを浩歎せざるを得ない。

五

率直に言へば、帝國はこの最も深甚な意義と至重な關係にある國境政策に對して、一朝鮮總督府のしかも警務の一局にのみその重荷を負はせ來つてゐるが如き觀を呈して居るのである、單にこれのみならずその中央當局の諒解或は協力に俟たざれば不可能の事件又は事態に直面した場合に於ても、中央當局は丸るで第三者の如き態度に出でつゝあつたことは屢次目睹するところである、しかしながら、國境問題は單純に朝鮮のみの問題ではない、國境政策は實に帝國當面の重大問題である、對露問題にしても對支問題にしても、世界の現勢及び東亜の政情は一層と帝國の國境政策の徹底的檢討とその確立との急と意義とを加重せしめつゝある。

六

今や君國多事に際して幸に特別帝國議會は開會中である、各種方面に對して更始一新を加賀する意味に於て、この帝國の國境政策について眞劍なる徹底的なる檢討の行はれん事を希求する。

第四十九回帝國議會

# 正副議長の紹介と部長、理事の互選行はる 二十七日衆議院成立す

【東京電報】衆議院は二十七日午前九時より各議員參集梅雨晴れの空模樣しく院內は實に暑い午前十時振鈴と共に各議員入場中村書記官長は起立して

昨日勅任になりました本院議長粕谷義之助君を御紹介致ます

と告げ粕谷氏が徐ろに議長席に着くや議場拍手して之を迎ゆ

粕谷氏 私は昨日議院法第三條の規定に依り議長に任ぜられました就ては此の重任を嚴正と公平とを旨と致しまして全ふせん事を期して居ります何卒諸君の御援助を御願ひ致します

と挨拶するや再び盛んなる拍手を以て迎ひ次いで

中村書記官長から副議長小泉又次郎氏を紹介し小泉副議長からも議長と同樣の意味の挨拶があつた之に對し

年長者竹原僕一氏（政友）登壇 私は年長者の故を以て一言祝辭を申述べます一昨日本院に於て多數を以て選擧せられた議長候補者粕谷君副議長候補者小泉君が勅任せられた事は吾々一同深く滿足する處であります兩君共に老練達識のお方であります事は申すまでもない事で吾々は兩君の手腕力量に信頼して相共々に憲政を運用し目下の時局に處して帝國政策に貢獻せられん事を期するものであります茲に一言を述べて兩君の勤任に對して祝辭を呈します

と述べ議場拍手夫より粕谷議長は議院法第十五條に依り議席は御着席の通り指定し議席番號は御手許に席次表を配布しました通りですから報告を致します

尚衆議院規則第十六條に依り之れより抽籤に據り各部屬を定めますから各部室に於て部長及理事の互選を行ひ議長の許までを御報告を願ます

と宣し十時四十五分休憩

十一時四十五分再開議長は書記官をして部長及理事互選の結果を報告せしめ次いで

議長は之にて議院は成立しましたから此の旨政府並に貴族院に通告致します開院式は御日取御決定次第公報を以て御知らせ致します

と宣し十一時五十分散會

# 議會開會詔書

【東京電報】二十七日官報號外で議會開會詔書を公布さる

詔書

朕帝國憲法第七條及議院法第五條ニ依リ六月廿八日ヲ以テ帝國議會ノ開會ヲ命ス

御名御璽

攝政名

大正十三年六月二十七日

各國務大臣副署

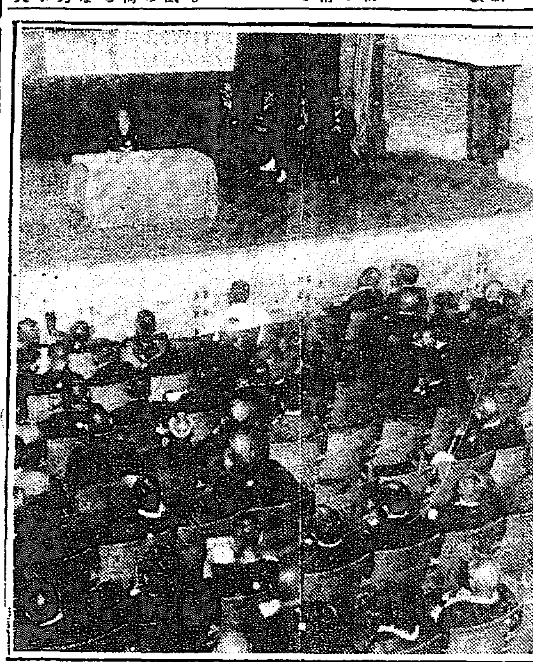

氣勢を揚げた本黨の野黨振り（二十四日の政友本黨臨時大會）

# 開院式仰出さる 攝政宮二十八日行啓

【東京電報】二十七日衆議院は成立を告げたので加藤首相より攝政殿下に奏上二十八日午前十一時貴族院に於て開院式を行はせらるべき旨仰出され即日官報號外で公布された尚開院式當日攝政殿下には午前十時三十五分赤坂東宮御所御出門行啓あらせらるゝ旨仰出された

# 部長理事決定

【東京電報】衆議院部長及理事は左の如く決定した

第一部々長 竹原僕一　理事 西岡竹次郎
第二部々長 大津淳一郎　理事 堤康次郎
第三部々長 大岡育造　理事 佐々木長治
第四部々長 佐藤富十郎　理事 關屋孫一
第五部々長 高木正年　理事 中山貞夫
第六部々長 元田肇　理事 山谷義治
第七部々長 中野寅吉　理事 田中武雄
第八部々長 加藤政之助　理事 小寺正一
第九部々長 野田卯太郎　理事 山柳俊重

# 普選案と各派の意嚮 護憲派有志が懇談したが 特別議會に提出未定

【東京電報】普選案促進に關する護憲三派有志懇談會は二十六日衆議院內憲政會控室で開かれ革新倶樂部から選擧資格の撤廢、年齡二十五歳以上の男子に選擧權を與へると云ふ案だけでも提出し若し特別議會で審議未了に終つた時は通常議會まで繼續委員會を設けて更に細目に亘り審査を進めたいと希望を述べ政友會側は繼續委員會を設ける事は政府は同意するか否か不明知し難いのみならず經費も要する事であり普選の開陳は通常議會にはどうせ贊成な解決を告げる事は明かな問題であるから三派協調の上からも拔驅的の行動は愼むべきであるまいとの意見もあり決定するに至らなかつた

# 小作調停法案

【東京電報】小作調停法案は特別議會にて提出八月一日より實施に決定し農商務省にて決定し總額は四十萬圓で追加豫算として要求すると

# 米大統領の選擧後再交渉を行ふが得策 幣原外相澁澤藤山兩氏に答ふ

【東京電報】既報の如く澁澤榮一子、藤山東京商業會議所會頭は二十六日午後二時首相を官邸に訪問して幣原外相も列席對米問題に就き懇談を爲し兩氏は『國際の際等は私情に囚はれず感情に走らず飽くも愼重に考慮すべきものと思ふ點に就き政府の方針如何』と問ふたので外相は『政府當局は既に夫々措置に就き大統領選擧前は種々政治的の交渉あり有利の交渉は極めて困難なるより選擧後何等かの方法を取るべし』と答へ尚政府の注意を促して兩氏は退出した

# 勞農極東本部移轉 チタよりハバロフスクへ

【浦鹽二十六日發電】齊多にあつた極東革命委員會附屬機關並に勞農極東本部は二十五日ハバロフスクに移轉し同市は極東の首府となつた

# ウッヅ大使 辭職聽許さる

【華盛頓二十六日發電】駐日米國大使ウッヅ氏は正式に辭表を提出し大統領クーリッヂ氏はこれを聽許した

# ヨ氏倫敦赴任

【東京電報】ヨツフエ氏は倫敦に於ける勞農露國代表に任命され近く倫敦赴任の筈である

# 伊國哈市領事 來任

【哈爾賓二十五日發電】過去二ヶ年哈爾賓の伊國領事であつた伊太利領事は北上海總領事セライオロ氏に代任され二十五日着任した

# 稅務機關設置の經費は九十八万圓 約八十ヶ所は設置地で建築せしめ將來總督府で買上げる

稅務機關設置と倶に稅制整理の追加豫算の豫算總額は稅務機關制度の費用として計上した總額九十八萬圓餘額も無事通過する事となり、之に依つて總督府は

**全鮮に** 取り稅務監督局五箇所、稅務署約百箇所を新設する事は既に報道せる所であるが、右の九十八萬圓の豫算を以ては到底監督局や稅務署の新築費のあらう筈はなく此の豫算は事務費と人件費とに外ならないのである。之が爲め總督府に於ては右各廳舍は在來廳舍を使用するとか、或は借家制度を以て當分間に合ふ方法を講じてゐるが、稅務署の百箇所に就ては廳舍其數が多いのでこれを悉く在來廳舍や借家制度を採用する譯には行かないのである。其結果是非とも新築せねばならぬ

**稅務署** は全鮮を通じて約八十箇所に及んで居る模樣であるが、內地に於ても借家制度となつて居る事實に鑑み、朝鮮に於ても略其例に則り右八十箇所の稅務署は其稅務署設置地の有力者十名以上の連帶として銀行より資金を借らしめ、それによつて稅務署を新築せしめ、其家屋を總督府に於て借り受け、其家賃として銀行の利息及其家屋の保險料並に家屋修繕費を全部總督府に於て負擔し、將來は全部

**總督府** に於て之れを買上げるとの豫定の下に稅務署の新築をなす模樣である。又右銀行より借受ける資金に就ては總督府に於て之れを斡旋する模樣であるが其建築費は全部で約九十萬圓を要する模樣である。而して監督局は業より稅務署設置地も略內定して居るとの事であるが、議會終了後は直に之れに着手する筈である。

# 定例閣議

【東京電報】二十七日の定例閣議は午前十時より永田町首相官邸に開會、日露問題については今後研究の上對策を決定する事とし次で排米問題を審議した後加藤首相の施政方針、外相の外交方針、藏相の財政方針の各演説草案を決定す

# 府縣部長休職

【東京電報】文官分限令第十一條第一項第四號に依り休職仰付けられたるもの左の如し

愛媛縣內務部長 中野邦一
山口縣內務部長 藤岡兵一
神奈川縣內務部長 君井宮平
大分縣警察部長 菊山嘉男
宮城縣警察部長 稻葉俊太郎
石川縣警察部長 金子佛次
秋田縣警察部長 村地信夫

右に伴ふ異動は約五十名に及び其內大阪の警務部長阪本森一氏は京都警察部長に京都警察部長川淵治馬氏は警視廳官房主事に警視廳官房主事藤沼庄平氏は鹿兒島縣內務部長に何れも榮轉に決定した

# 七月より改正の官署執務時間 勤務時數は現行規程と大差ない

內地に於ては七月一日より官吏の執務時間を改正されたので朝鮮もこれに則り大正十一年府令第百三號執務時間に關する件は之を廢止し新に二十八日府令第三十七號を以て總督府及所屬官署の執務時間を左の通り改正され愈々七月一日より實施する事となつた。これに依つて清浦內閣以來の懸案であつた官吏の勤務時間も愈々改正された譯である

朝鮮總督府及所屬官署執務時間

（一）

九月一日より九月三十日迄 午前八時より午後四時に至る但し土曜日は正午十二時迄とす

十月一日より十一月三十日迄 午前九時より午後四時に至る但し土曜日は正午十二時迄とす

十二月一日より翌年三月二十日迄 午前十時より午後四時に至る但し土曜日は正午十二時迄とす

三月二十一日より四月三十日迄 午前九時より午後四時に至る但し土曜日は正午十二時迄とす

五月一日より七月二十日迄 午前八時より午後四時に至る但し土曜日は正午十二時迄とす

七月二十一日より八月三十一日迄 午前八時より正午十二時に至る

（二）

土地の狀況に依り又は事務の性質上必要ある場合に於ては當該官署の長官は朝鮮總督の認可を得て前項の執務時間の變更、繰替又は延長を爲すことを得

（三）

事務の狀況に依り必要あるときは執務時間外と雖執務すべきものとす

（四）

本屬長官は所屬職員に對し七月二十一日より八月三十一日迄の間に於て事務の繁閑を計り二十日以內の休暇を與ふることを得 但し事務の都合に依り當該期間內に於て休暇を與ふることを得ざる場合に於ては他の期間に於て之を與ふることを妨げず

（五）

現業に從事する者の執務時間は當該官署の長官之を定む

の通りであるが今之れを內地の改正執務時間と比較し其相違の點を擧げて見ると、內地の十月から八時出勤が朝鮮は九時、十二月より三月三十一日迄の九時出勤は朝鮮で三月二十日迄十時、四月一日より四月中九時出勤であつて現行規程に依れば十一月一日から三月末日迄十時出勤を十一月中は九時出勤、三月二十一日から九時出勤に變更されるのであつて特に三月二十日よりとしたのは此頃になれば彼岸であり氣候も緩和されて勤務上差支へはなくなると思ふからであらう、從つて一ヶ年に於ける改正前後の勤務時數を見ると現行規程のものと大體に於て大差なく大正十一年七月以降と全然同一になる譯である

# 宿舍料支給規程中改正

朝鮮總督府及所屬官署職員の宿舍料支給規程中六月二十八日附を以て左の通り改正された

第九條の二 官署所在地に住宅なき爲め官署所在地外の地に居住することを許可したる場合に於ては本府の承認を受け前條第一項但書の規定を適用せざることを得

本令は大正十三年四月分より之を適用す但し本令發布前退官又は死亡したる者は此の限りにあらず

# 對露方針凝議 前內閣の方針と芳澤公使の意見を基準として

【東京電報】北京に於て行はれた日露會商の經過に關する芳澤公使の報告は二十五日に終了したので外務省は引續き前內閣の方針と芳澤公使の私見とを基礎として新方針の確立に就き協議を凝らして居るが、二十六日まで

一、芳澤カラハン兩氏會商は依然之を繼續すること

二、日露懸案の解決に對する前內閣の方針は大體に於て踏襲し芳澤公使が醞釀前大綱に就きカラハン氏と意見の合致を見たものは今後も其基礎交渉繼續せしめること

に大體意見が纏まり尼港問題利權讓渡問題等の芳澤カラハン兩氏間に未だ意見一致せぬものに就ては本省と芳澤公使と協議する必要あり隨つて芳澤公使も今月中には歸任できない模樣である而して北京にはカラハン氏が芳澤公使の歸任を待つて居り現內閣としては今月中に是非とも方針を決定し遲くも必要あるので出來得る限り速かに協議を決定する筈だと

# 府尹郡守會議

京畿道に於ては來る七月八日より四日間府尹郡守會議を開催し管內狀況報告指示打合せ等をなす由

# 七月より更新する 煙草小賣人の配置 需要供給兩者の利益を主眼に 今村專賣局庶務課長語る

專賣局に於ては全鮮の煙草小賣人の配置按配を更新し併して都會地に於て其の數を減少せしめ地方僻陬の地に於て其の數を增加せんとして居るが右に關し今村庶務課長は語る

全鮮に於ける煙草小賣人の數は現在五萬人內外であるが其配置は從前多くの煙草製造會社が對立せる際

**販賣の競爭上** 其便宜を主として設置せるものであつて從つて都會地に多く地方不便の地に薄き傾ひるものである。專賣施行の際直に此配置更新を行ひ地方に依る偏頗を除き公平な配置を斷行すべき意見もあつたのであるが急激なる變化は多少の弊を免れざるを以て當時三年の期間を措き其儘に繼續營業を認め今日に至つたのであるが恰も來る七月一日を以て右の三年の期間滿了するに依り此機會に於て配置更新を斷行すべく豫て配置地調査も終了した。該調査は場所の適否及び小賣人の適否二點を主眼としたものであるが其適否が程度問題であつて

**決して絕對的** のものではない。單に專賣局側から見れば需要者に便利であつて煙草の供給が圓滑に行きさえすれば好く夫れには戶毎に小賣人を置くに限るが又之れを小賣人側から見れば多く設置されるに從つて利益が減少するのである。從つて之を需要者側の利益の側のみで決定する譯に行かず又元賣捌者側から見れば近來小賣人を濫設されると出賣の手數と經費とが膨脹する懼れがある。で出賣を獎勵して居るので之には小賣人の便宜、小賣人並に元賣捌人の利益と云ふ三者を調和して設置せしむる必要がある。故に小賣人配置の場所が最も

**大切な問題で** 其次が小賣人の資力信用等の問題となるのである。處が地方詳人間には狹く適當の小賣人が發見されず各所は販賣の援助を得て小賣人選を經る事が出來た。依つて不適當の場所、不適當の小賣人等は之を淘汰し必要の場所、必要の小賣人は之を設置し煙草の供給をして益々圓滑ならしむべく各出張支局に於て夫々調査中であるから現在數よりも增加する地方も減少する箇所もあるべく平均して都會地は減少し地方は增加すべき見込である。然し其確實の增減數は未だ判明せず七月一日以降漸次に進捗すべき

**要は各會社對抗** 當時其設されて都會地に濫設され地方に過少であつた小賣人の配置を公平に更新し經濟的に煙草を普遍せしめんとするにある。

# 全鮮郵便貯金 睡眠貯金整理さる

六月十日現在の調査に依る全鮮の郵便貯金は預入內地人四十二萬八千六百二十六人此の金額一千八百六十九萬三千六百三十一圓又朝鮮人は百二十四萬五千九百四十六人此の金額二百八十五萬五千四百六十三圓であるが之を前年同期に比すれば內地人は人員に於て一割金額に於て四分八厘を增加し又朝鮮人は人員金額共に三分の增加である。此朝鮮人貯金の增加率が比較的多いのは近來睡眠貯金即ち永年預け放しの儘出入のない少額の固定貯金の復活を勸誘し全鮮の意志あるものには之に應じて整理した結果であると

# 出港稅令施行規則中改正

朝鮮出港稅令施行規則中第七條中『酒精』の下に『及酒精』を加へ六月二十八日より施行

# 穩城學校組合設置

咸鏡北道穩城郡穩城學校組合は六月二十五日附を以て設置を許可されたが其の區域は穩城面及同郡美浦面の內香堂洞及同郡永興面の內龍潭洞である

# 人事消息

▲鈴木哲郎氏（鑛務課技師）全南光陽、海南郡、慶南咸安、昌原郡へ往復十二日の豫定を以て二十四日出張

▲西村保吉氏（殖產局長）慶尙南道へ往復五日の豫定を以て二十五日出張

▲武田左嘉太郎氏（林野調査委員會副事務官）不服申立事件調査の爲忠南及び忠北管內へ二十八日出張

▲尾崎東拓理事 二十七日午後七時歸城

▲土居東拓京城支店長 七月十日頃歸城の筈

▲中野咸北知事 二十六日夕歸任

▲吉田陸軍中將 入城中の處二十六日夕退城

# 茶話

仁川の飯米が問題になつたので、仁川の有志が總督府に飛び込んで來た▲其話によると其問題は既に片付いた問題で多くの移出米の中に幾分變質米の出たのは已むを得ない事で、既に問題も發生以來充分の注意をして居る▲其矢先を不正米だとか不良米だとか大袈裟な宣傳をやられたのでそれが原因してバッタリ取引が止まつたのみならず、これまでの決算にさへ文句がついて居るとの事だ▲事情を聞いて見ればまた氣の毒な點も多いが、それにしても問題の變質米に文句をつけて兎や角と云ふ大阪商人も餘り卑屈な遣り方だ▲お互に內地も朝鮮も今少し商人氣性を改めたら何うだ▲國民協會が又議會に乘り込む樣な▲毎度の事だから別に驚きもせぬが、イヤハヤ御苦勞な事だ▲入らぬ世話だが今度は特別議會で、其期間は三七二十一日間ですヨ

天氣豫報（廿八日）

晴 一時曇

廿七日正午 攝氏 三〇四 華氏 八六七
廿六日最高 攝氏 三二〇 華氏 八九六

―夕刊八頁―

電信科生徒募集 約二十五名
○資格 高等小學二年卒業程度
○年齡 十四年以上十八年未滿
○願書締切 八月五日
○試驗場所 本校
○出願用紙及學則等希望ノ向ハ郵券封入本校ニ申込ムヘシ
京城鐵道學校

日之出印 松茸（罐詰）
勿論本場物で、苔の間に狩りとり高い香を十二分に保存してあります。
株式會社 奈良商店 大阪安土町四
C 66

文化村 第二期組合員募集
目的 都市集中の弊を救ひ住宅難節をなすと共に市民の保健率を增進し且簡易に住宅を求め得て生活の安定を謀る
計畫 市街に近き閑靜清麗地價低廉なる郊外地に建築其他に新機軸を出せる文化村を建設す
場所 光熙門外城內を距七丁 電車道迄五丁位
土地 傾斜十度內外の丘陵地にして松樹密生す風致絕佳高燥にして衛生上最も好適當住宅地に殆も適す
設備 電燈瓦斯水道等の設備可能にして區內に道路開通遊園地並に運動場水泳場瀑布等を築設す
坪數 十萬坪の內を二百坪內外に區分し分譲土地代金受領は有利移轉
建築 資金は住宅組合を組織し年賦の低利資金利用の便あり
申込所 京城本町四ノ一三四 電話本局六五三 深田哲矢

朝鮮小學新聞 附錄 家庭新聞
◇小學生諸君の間に大評判の面白くて爲めになる小學新聞…◇
◇お父樣やお母樣やお兄さんやお姉さんの讀んで頂く家庭新聞◇
毎月二回 月十五日 五錢 京城永樂町
朝鮮小學新聞社

八千代生命の
契ぶは保險 選ぶは八千代
我社の保險
終身保險 少年少女保險
養老保險 貯蓄保險
子寶保險 月掛保險
（御一報次第營業案內進呈）
廿四時間主義
本社 東京有樂町九ノ內ビル五階 大阪營業所 大阪市東區淡路町野村ビル

眼科專門 金井眼科醫院
京城若草町（新道路中程） 若草町電一五五六
●入院隨意 ●日曜祭日診察午前中

仁川競馬大會
二十八日二十九日三十日の三日間
毎日午前十時より
毎回興味ある勝馬投票あり
場所 仁川敷島海岸埋立地
主催 仁川競馬倶樂部 前川富三郎

# 不安な關東の地震
## 決して樂觀は出來ぬと 今村博士の豫斷

今村博士は今後の關東地方一圓の人達は、一夜で十萬の人命を奪ふ樣な大地震は襲來しないだらう等と樂觀して居るが銚子沖、九十九里濱附近は第二相模沖となつて何時大地震の震源地と變化するか判らぬ不安であると發表した、此の發表は決して人に不安を起させるものでなく防震防火の施設に耳を傾けて欲しいと云つた(東京電話)

## 佐野學 東京に現はる

過般第一派の共產黨事件共犯者高津正道は遂に自首し元大阪外語教授佐野學近く露國から歸國の三氏は何れもロシアに逃げて消息は如何ともする事が出來なかつた然るに高津正道が自首し出たので佐野も近く自首するであらうと言はれて居たが果して佐野學は突然東京の某所に現れた確報に依り警視廳では二十六日深更大活動を開始した(東京電報)

## 高松宮さま 兵學校で天幕生活 二人の宮樣と共に 一週間水泳御練習

江田島海軍兵學校及び同海軍機關學校の卒業及進級試驗は二十一日を以て終了し來る七月十四日卒業式迄は特別教育を授けることとなつて居るが其一として全校生徒の三分の一を七月一日より約一週間の豫定を以て安藝郡倉橋海岸に於て水泳練習を行ふそうだが此期間は天幕生活をなす由にて高松宮殿下を始め伏見宮、山階宮兩殿下も同一天幕生活を遊ばす譯だ右につき谷口校長は語る『第一に心身鍛練健全なる氣風を養成し第二には何時も同じ樣な事をしてゐたのであるから之に依つて心氣一轉新しい空氣の中に趣味深く目的を貫徹するにありと』(吳電報)

## 短劍とヘルメット帽 いよいよ近日中に着用する

此夏から交通巡査、騎馬、水上の各巡査にヘルメットと短劍を用ゐることになつて居たので、警務當局では右の帽子及び短劍を東京に註文して居たが二三日前に帽子だけ到着したので各警察署へ配布した。京城警察部でも直にそれぞれ採用せしむる筈であるからいよいよ近日中に特殊勤務の警察官の姿がハイカラになるわけである

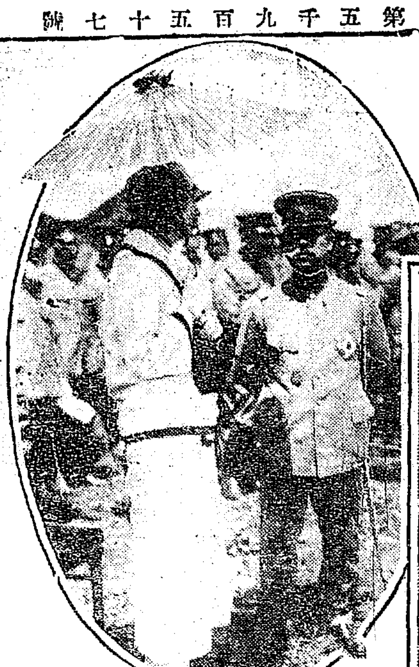

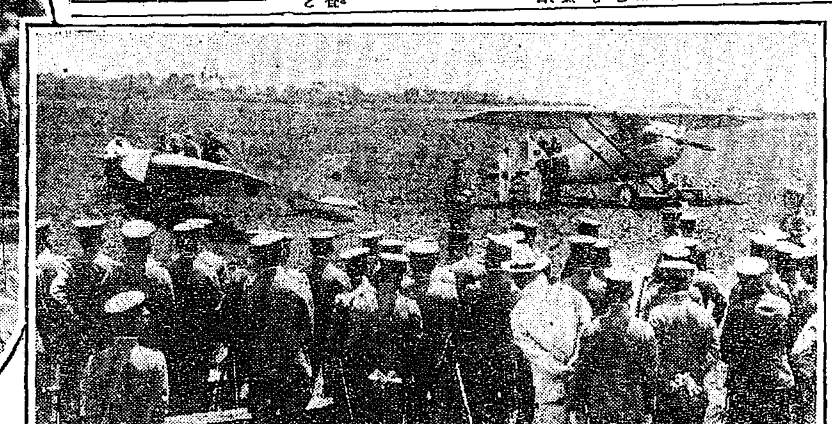

◇寫眞說明◇
(右)今度陸軍が佛國から新に購入した金屬性と爆撃飛行機の二台を所澤で閑院宮殿下の台臨を仰いで操縱の光景
(左)右の操縱を御覽遊ばされる閑院宮殿下と佛國大使夫人

## 男爵家の土地を 勝手に登記

府內觀水洞一三七の男爵某氏は辯護士を代理人として永登浦三五七の鈴木嘉一氏を相手取り同男所有の高陽郡の田畑價格二千五百圓の土地抵當權設定登記抹消手續履行請求の訴訟を京城地方法院に提起し目下同院民事部裁判長の手で審理中であるがその理由は男爵家所有の前記田畑の抵當權設定登記を勝手に被告側で濫りに出張所に手續きしたもので事實男爵家で全然之を認めないと言ふのである二十八日は引續き證人調べがある筈

## 公設洗濯場は 桂洞へ設置する 電氣モーターを据え 二百人が使用される

京城府の公設洗濯場は愈々桂洞に設置することに決定し、即時工事に着手する筈であるが該洗濯場の收容能力は二百人で使用水は井戸を掘り電氣モーターで汲み上げるのである府では社會事業として總工費九千圓の豫算で一箇所三千圓宛の經費で適當な場所に三箇所設置する筈であつたが更に府協議會の諮問に依り精密なるものを一箇所とし又府內各所の小川などの既設の洗濯場の改良に殘額を使用することになつたので該洗濯場設備の豫算約五千圓を要した殘額四千圓が改良費となる譯である改良すべき既設の洗濯場の內最も困難な所は淸溪川、三淸洞方面は良好な所に井戸を掘る位の程度に止め龍山方面は井戸を掘ると共に簡單な洗濯場の設備及既設のもの改良をなす豫定であると桂洞に設備する洗濯場の使用者は北は桂洞南は觀水洞、貫鐵洞の住民約四萬三千人が利用することが出來該區域は貧民の集團にして水栓は六十人一栓宛あつて家庭が狹く不便なるため好適地である

## 遞信局が考案した 宣傳用スタンプ 全鮮主要郵便局で 七月一日から實施

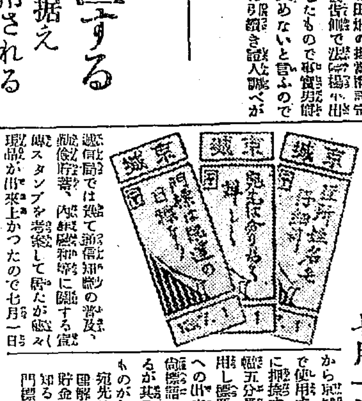


遞信局では郵便の普及、貯金の勸誘等に關する宣傳スタンプを考案して居たが愈々出來上がつたので七月一日から京城市內各局及び全鮮主要局で使用することゝし臨時郵便物の消印に押捺する由であるが其の形式は長さ一寸五分の長方形を採用し標語は嵌込み式になつて取換への出來る新工夫のものである。標語には和文英文種々のものがあるが其二三の例を示せば左の如きものがある

宛先は分り易く詳しく
郵便は融和の母なり
貯金は幸福の基礎
知るは愛するの初なり
門標は配達の目標

## 生活難の盜み

府內苑南洞二二五金東植(二二)は元巡査で開城郡に勤務中同所の某と飲食中に捕りそれが因で職を退き遊んで居る中生活難とモヒの藥代から遂に竊盜を犯し西大門署大邱刑事に捕へられ目下取調べを受けて居る

# 今年もいよいよ水攻め 廿八日から制限給水
## 朝五時から夜十時限りで給水停止 お互に節約しませう

數日間晴天が續き滅切り暑くなつたので道路の撒水及市民の水使用量が著しく增加したので府水道課では制限給水をするの止むなきに至り廿八日から午前五時給水開始午後十時限り給水停止をすることになつた、京城水道の昨今の狀況は貯水池水位廿五日朝五時頃最高十五尺九寸同日夜九時頃最低九尺で二十六日朝六時頃最高十三尺四寸同日夜九時頃最低六尺四寸(水位二尺に至れば全く斷水となる)而し二十六日全市給水全能力は京城水道配水量五十五萬五千五百立方尺、仁川水道補給量二十五萬六千七十立方尺合計八十二萬七千五立方尺である

## 憐れな棄兒 警官も泣く

高陽郡延禧面倉川里の張姓女(三七)は家庭貧困で數人の子供を抱へ糊口に窮し餘儀なく三つになる男の子を田舍から京城に伴れ來り去る七日長橋町一五の支那人飲食店の前に棄てたが本町署で取調の結果右の事實が判明し二十七日張姓女は同署に拘引されたが事情頗る憐れである爲係員も大いに同情を以て調べてゐる

## 大邱の殺人 加害者は廷丁

二十六日午後六時半頃大邱府外達城面新岩洞附近にて殺人事件があつた加害者は大邱三笠町番地不詳地方法院廷丁尹某(三二)にて被害者は鳳山町一三七金永三(三)である原因は口論の末尹は鋭利なる出刃庖丁にて金の左腹部其他を突き刺し瀕死の重傷に陷らしめたるを駐在所巡査が發見し加害者は直に逮捕し被害者は東雲町松本病院に擔ぎ込み手當を加へたが二十七日午前一時遂に死亡した(大邱特電)

## 自分の家へ放火

京畿道開城郡某面新田里一七二の某(三)は本年五月九日午前十一時自分の息子と喧嘩した揚句自分の家に放火し燒き拂つた廉で放火罪として檢擧され有罪となり京城地方法院で二十八日永島部長係で公判開廷

# 特命檢閲使から 賞狀を貰つた下士二人
## 今中軍曹と江畑伍長

在龍山部隊の特命檢閲に際し福田檢閲使から賞狀を與へられた二名の下士がある

步兵第七十八聯隊第十一中隊 步兵軍曹 今中俊一
野砲兵第二十六聯隊第四中隊 砲兵伍長 江畑光雄

今中軍曹は鹿兒島縣某郡小川村出身大正五年十一月現隊に入營以來先づ被服の修理から始め手入れに改善、內務班長としては諸般方正よく部下を督勵率撫し聯隊の模範であつて旅團長及師團長より既に表彰されて居つた有能な軍曹下士であつたが今回福田檢閲使より二十二日聯合演習終了後改突嶺に於て左の賞狀を與へられた

入營以來各種の勤務に當り終始一貫熱心精勵以て事に從ひ常に好成績を擧げ他の模範たる報告に接したるは本使の大に滿足する所なり將來一層奮勵努力益々奉公の誠を致さん事を期せよ

大正十三年六月二十五日 第一特命檢閲使 福田雅太郎

尙江畑伍長は演習の際通信の事務に與つて居たが其勤務の迅速正確な事が福田檢閲使の認むる所となつて同樣賞狀を附與された

## 六名の匪賊 黑鉛採掘場を襲ふ 交戰五十分で逃走

二十五日午前北鎭郡長北面に於て內地人櫻本宗德氏が經營してゐる黑鉛採掘場其他二個所に武裝せる匪賊六名侵入し金品の提供を强要したが目的を遂せず逃走した、二十三日午前三時半頃楚山郡內洞三叉路附近に於て大平駐在所員六名と匪賊十七名と交戰五十分にして我に損害なく賊は森林中に逃走した又二十一日午後一時頃熙川邑中洞安鐵九方に匪賊八名侵入し現金百五十圓を强奪逃走した

# 五百貫の不良氷 廢棄處分にされる

龍山署管內孔德里及東幕下里の倉庫に貯藏してある昨年採取した天然氷中約五百貫は檢査の際不良氷と認定し二十八日廢棄處分する事となつた

## 鮮展出品畫 李王職買上 六點決定す

第三回朝鮮美術展覽會出品中李王職買上品は左の如く決定した

第一部(東洋畫) 全南 許百鍊 錦山淸趣
第二部(西洋畫) 忠南 宇野佐太郎 靜物 京城 朴某 日光 群山 品川信男 森の中
第三部(書) 京城 松本和夫 唐詩 忠南 朴昌來 文明四海
道廳買上の分 獎忠壇附近の風景(洋畫)京城 多田

## スリの親分

安東縣六道溝生れ支那人盛德成は前科五犯の常習犯であるが京城府內に於て數十回內鮮人等を專ら狙ひ掏摸を働き被害多額に達した所を西大門署の井上刑事に捕へられ目下取調べ中

# 支那地の匪賊を 根本的剿滅する
## これが指揮巡視中の 湯玉麟中將語る

東邊鎭守使署司令湯玉麟中將は本月十七日午前北鎭山都督來士縣視察巡視に向つたが語つて曰く『近來輯安桓仁通化地方に馬賊の跳梁跋扈甚だしく根本的剿滅の目的で各地駐屯の指揮部隊の爲め來た通溝に於ける諸般の警備等の出張事件の實否を調べ剿安することとあらば直に前進の方針である元來不逞鮮人の如きは國權恢復を標榜し恰も國事犯の如く支那官憲の之に干與するを不可とするものある如きも吾人は彼等を國事犯と做さない容赦なく之を撤攘し日本官憲に引渡す積りである(新義州電報)

## 卓球協會の 競技大會 七月八日開催

卓球獎勵の目的で斯界の先驅及選手を網羅し朝鮮卓球協會といふのが生れた。同會は男子部及び女子部の二部に分つて年中行事として年二回の朝鮮卓球選手權爭覇戰競技大會を行ひ年一回のチーム戰も行ふと、又卓球研究會及講演會も開催する筈であるが、先づ發會早々の試みとして來る七月八日に競技大會を開催することになつた。參加希望者は七月四日までに明治町今村運動具店に申込まれたいと

## 第二高女音樂會 廿八日講堂で

三坂第二公立高等女學校では兼て音樂演奏會を開催すべく練習を重ねてゐたが愈々二十八日午後二時から同校講堂で音樂演奏會を開催することになつた、演奏曲目は左の如くである

一、齊唱、ねがひ、母のダンス 二、獨唱千守歌 三、オルガン獨奏、アンダンテ 四、齊唱、あの山越えりや、浜邊の歌 五、獨唱他鄉の月 六、合唱新綠、ゼアルファベワト 七、ピアノ獨奏、オーストラリアの歌 八、獨唱、螢狩 九、二重唱、花の夢 一〇、オルガン獨奏、前奏と追憶 第二部 一一、三重唱さつきの歌 一二、獨唱春の夕暮 一三、二重唱旅の夜 一四、四重唱子守唄、早春の歌 一五、二重唱、夏木立、この君、この國

で當日は來賓五十嵐榮三郎氏はピアノ獨奏『春の嘆き』大塚勇之助氏はヴァイオリン獨奏『セレナード』(小夜樂)二點、金永煥氏はピアノ獨奏『即興樂』『アンプロムチュー』を演奏することになつて居る

# 龍山に巢喰ふ 不良青年團
## 正副團長以下十六名 龍山署の捜索で逮捕

龍山署では二十二日夜來管內の空氣に緊張し佐藤司法主任を今野次席を主班とせる搜索隊を督勵日夜活動中であるが事件の內容は未だ發表しないが近來管內に組織的な不良少年團が跋扈し連夜の如く竊盜掏摸等を行ふ被害が頻々と行はれて居たもので龍山捜索班の活動に依つて二十五日までに一味十一名を逮捕し得たが尙正副團長を捜索中二十六日午後二時頃龍山に徘徊する不良青年四名を引致した取調べの結果彼等は太陽組と稱する不良青年團で何れも內地語を話す鮮人青年十六名を以て組織して居たもので犯罪及氏名等は不明だが近來の大仕掛の檢擧が成功した

## 蒙古で捕はれた王仁三郎

## 大邱の東京相撲 初日の勝負

大邱に於ける東京大相撲の初日は天氣模樣も好く好劇の相撲日和にて約八分方の入りで主なる勝負は左の通りである(大邱電報)

錦洋(よりつき)清水川
小野川(あびせかけ)朝響
紅葉川(おしきり)白岩
太刀光(うつちやり)清瀬川
能代潟(つきだし)射水川
琴ケ浦(よりきり)西の海
大蛇山(おしきり)眞砂石
打出し午後五時半

## 運動界
### 遞信軍捷つ 對一銀庭球戰

遞信局對第一銀行庭球試合は二十六日午後五時より一銀コートに於て開催したが遞信局は優勝三組を殘して大捷した戰績左の通り

遞信 一銀
粟野、吉谷 〇―三 成尾、山本
平井、光本 三―〇 飯尾、山本
平井、光本 三―〇 東、深堀

### 專門校野球大會 廿八廿九兩日

京城日日新聞主催の全鮮專門學校野球大會は廿八、九兩日京中グラウンドに於て開催の筈であるが第一回戰は午後一時から高工對醫專次いで高農對大學豫科の試合を行ふと

### 憲兵隊惜敗

二十五日午後五時から憲兵隊コートに於て憲兵隊對遞信工場軍と庭球試合を行つたが憲兵隊惜敗した

### 旭筑前琵琶會

京城旭會では今回第二回宗家直門旭弁山宮原旭辰師範渡鮮巡遊を機としこれが歡迎演奏會を廿八日午後六時から黃金町二丁目武德館樓上で開催する主なる曲目左の如し

筑後川(大藪旭朝)阪本龍馬(瓜生旭扇)吉野落(山城旭雄)齋藤實盛(園元旭秋)旅の雨(松村旭詩)伽羅の兜(小川旭傳)梅田雲濱(江藤旭嘉)茶臼山(村旭汀)旭の光(旭雄、旭辰、旭州、旭勇合奏)那須與市(宮原旭辰師)

### 人蔘湯

鮮展の東洋畫には、多少の批難はあつても、諸家の技倆の冴えがあつた。▲アノ繪を描くには、モデルを得ること にも、背景を選ぶにも、相當に苦心したものらしいが、一度は七八分通り描き上げて、キレイサッパリと破つて了ひ、僅二日半で一氣呵成に描き上げたのが二等首席を占めたものだ。▲高裕錫君得意の題材をホジクリながら『アノ繪は買はれませんでしたが、願い繪を潔く買ひ上げる當局の方針は、總體で寧すな』と二等の納まり振り鮮かである。話は少々閑却に過ぎるが、鮮展の東洋畫で二等首席の大作、三巨頭萬象君の『藥水』は

實驗上激しくお使ひになつても 一個年の保證致します
品質本位
トップコースター
TOP COASTER
特長
●ブレーキの效力確實
●廻轉圓滑にして輕快
●舶來品より安くて經濟
萬々一にも不成績の品あらば無料で引換致します
福岡市外明治町
福岡精工所

品質優良なる ㊂印のかや
仕立帳 各種蚊帳地
地球美人印 亀甲紗
輕便優美 きぬ島枕蚊帳 めめかし蚊帳
滿鮮各地最寄の蒲團店呉服店雜貨店に販賣あり
大阪 ㊂製造元

官製 精蔘
人生の幸福は健康より 健康は蔘茸の常用に依つて得らる 蔘精は朝鮮專賣局製劑にして人蔘の精なり古來朝鮮人蔘として珍重せらるゝものは人蔘なり 故に需要の貴價は蔘精の服用によつて償はる
鮮內一手販賣元
京城本町二丁目 貴生堂藥品店
電話本局 七一番 振替京城 六三二番

夏靴大特價提供 五千足限り
白ズック短靴 金壹圓九拾錢均一 送料金七拾錢
御注文は送金引替に御願ひ申上候
東京四谷區箪笥町六十番地
松本靴店
電話本五〇九三番 振替東京 五五八番

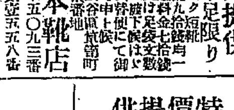

右今般解雇仕候間此段廣告候也
事務員 樋口勘一郎
大正館營業部

朝鮮火災保險會社
英國ニュージーランド保險會社
東海生命保險相互會社
仁川代理店 河野竹之助

特價提供
製造所 滋賀縣能登川
國產近江蚊帳
(定價表御入用の御方は御申越次第御送附)
川崎彌五郎商店

# 澤田慶北知事訓示（上）
―府尹郡守會議に於いて―

【大邱】茲に各位を會同し過般の知事會議に於ける訓示及び指示の事項を傳達し併せて所懷を述ぶるの機會を得たるは欣幸とする所なり畏くも東宮殿下御慶事を行はせられ我國家の慶事益々加はるの時に際し聖慮の甚深なる德澤の高大なるを拜察するに於ては各位と共に感激措く能はざる所なり、依て之を機とし本道内に於ても夫々慶祝の意を表する事業の計畫せらるゝものあるが此等事業の經營に就ては宜しきを得しめ以て聖旨に副ひ奉らん事に努めざるべからず、特に盛大なる典を擧げらるゝに際し一般減刑の恩典、罹災の徒に施はり、又多年社會事業に盡瘁せる者に賞金、賜金の御沙汰を賜り更に兒童教育獎勵金の御下賜あり尚ほ文化教育に貢獻せる篤志家に對し祭粢料を下賜せらるゝ等朝鮮教育の普及と社會事業の獎勵とを御軫念あらせられ、本道に於ても此恩典に浴せる者鮮しとせず、聖恩の隆なる洵に感激に堪へざる處なり各位宜しく聖旨を奉體し其措置を誤るなきを期せらるべし
國庫の財政は中央政府の方針に順じ緊縮の方針を採られ更に府郡島廳事業の如き地方に於ける水災火災の救護工事の如きは大體に於て一時中止の已むを得ざるに到りたりと雖も總督府に於ては朝鮮開發上特殊の事情に鑑み一般公債事業打切りの際にも拘らず特に之に代るべき財源の支出をなし教育に衛生に産業に交通に極めて緊切なる新規事業を實施するに努められ其のものは實に上り其他は追加豫算の成立を俟ちて之を實施せらるゝ事となりたり地方費に於ても亦政府の方針に則り努めて財政の緊縮を期すると共に地方の開發上緊要なる新規事業は之が遂行を期し本年度に於ても之が爲め相當の支出を計畫せり、各位は克くこの意を諒して其施設に從ふと共に財源の涵養を圖るは勿論各般の行政に亘り一層整理緊縮を加へ財政の基礎を鞏ふするに努められん事を望む
殊に國力の消費其生産に伴はざれば國民の生活に不安を來すは自然の理に屬するを以て徒々個人的消費の節約を獎勵するは勿論國費地方費其他各位の管掌並に其監督に屬する各種の公經濟の財政に就ても極力節約を期すると共に部下職員に對しても克くこの趣旨を諒解せしめ一致協力を以て之が遂行に努めらるべし、特に學校組合費の如きは其負擔に鑑みざるものあるを以て其輕減に就ては一層の留意を望む、又地方に於ける公課類似の負擔は地方文化の開發、産業の振興、交通機關の整備等已むを得ざるものあるべしと雖も一面民度の低き民衆の生活に適應し其負擔を過重ならしめざらん事に留意し常に負擔の按配と民力の休養とを顧念せられん事を望む
産業は國家民命の繋がる處にして唯に朝鮮の經濟を左右するのみならず延いて帝國の食糧問題の解決其他に影響する處甚だ大なり本道の産業は漸次發展の道程を辿りつゝありと雖も尚未だ幼稚の域を脫せざるもの多し、然れども徒らに多岐に亘り又は輕々變化するに於ては當業者として歸趨に迷はしむるが如き虞なしとせず、斯くの如きは民度低き農民の指導上極めて戒愼すべき事に屬するを以て徒らに新を逐ひ奇を衒ひて徒に事項を增し又は不急の調査に努むる事なく、所定の事項を遂ひにして農民は一般思想の變遷と官の施設誘導に順應し自己の經濟的地位を向上せんとする傾向の秋に方り官民當事者の聯絡を密接ならしめ、一致協力して農民思想を啓發誘導し之れが生産を促し倍々自發的に農事を向上改善するの氣運を助長し一層農民指導の當務者に對しては常に親切に當り徒らに事功を急ぐ事なく堅實なる發達を期せん事に一層努力せしめられん事を望む
朝鮮に於ける小作慣習は其弊害多きを認められ之が改善を必要とするもの漸次多きを加ふると雖も因襲の久しき其遂行は容易の業にあらず本道に於ては從來一定の方針を定め地主小作人を訓諭して之が改善を促しつゝあるは各位の了知せらるゝと共に其實行に努めつゝある處なりと雖も今後一層この點に留意し地主小作人をして相協調して農事の改良に力を致さしめ兩者經濟の充實を期せらるべし若夫れ小作關係に關する局外者の策動の如きは所在警察官憲と協力して嚴重に之が取締をなし奸策の徒輩をして乘ずるの隙なからしめらるべし

# 咸北吉州市區改正
市街延長三百十間　改築家屋百卅五軒

【城津】咸北吉州市街は道路狹隘なる上に屈曲の甚だしく恰も迷路の如く市街としての體裁を爲さず一般殊に路上及道路上交通上支障多く早晩市區改正の必要に迫られて居たが咸鏡線開通の上は一層商取引及交通運輸の繁劇を見るべき情勢にあるを以て郡當局に於ても夙に此點に付き考慮し本年二月及五月の二回に亘り面協議會により實施を協議し結果市街を西部に延長し幅員一尺五寸の下水溝を設置する事とし去る十八日吉州郡守より吉州警察署長立會の上市民を集め市街整理の必要を說き市區改正に就き一致の援助を求めたので市民も其必要を感じ居りし際とて種々協議の結果家屋の改築を爲すべく申出で茲に吉州市區改正は圓滿に成立した市街延長三百十間改築家屋百三十五軒で警察署長の許可を受け九月末日迄に竣工を終る豫定である

# 師團增設問題

【平壤】師團增設西鮮期成會では昨報の通り二十六日午後二時から平壤公會堂に於て實行委員會を開き内田新會頭を實行委員長に擧げ前日の公職者大會の決議實行方を委員會の附議に待つ事になつてゐた不安期道を繼續するや否やの件は一時平壤のみの單獨運動とし前に大會決議の件は當分見合せ既決議として提出されたる議題は更に修正を加へる事となつた師團增設の提出先は次回以後の實行委員會に於て決定し次回以後の實行委員會は出席者の如何に關はらず決議權を有する事等を可決した因に特命檢閱使福田大將の在壤中には師團增設の提出は不可能らしいと

# 種牛檢查と畜牛改良

【馬山】昌原郡に於ては年々種牛の數を增加して畜牛の改良に資しつゝあるが現在種牡牛十三頭（外に慶南道八頭、慶北道二十二、慶北道一、其他三十二）あり全郡の牝牛數は六千七百五十五頭であつて內成牝牛が四千九百八十五頭である從來種付牝牛に對する種牡牛一頭當り六十六頭であつたのを本年度より十頭を增加して七十六頭となし成牝牛六十頭に對し種牡牛一頭を增加し漸を逐ふて畜牛の徹底的改良をせむとする計畫で目下種牡牛の檢查中である

# 滿鐵貨物輸送

【大連】大正十二年度に於ける輸送成績は小口扱ひ七一〇、六〇六噸合計一三、三七一、五八九噸で之を前年度に比較すれば小口扱ひ八、二〇五噸一車扱ひ一、三一九、五九一噸合計一、三二七、七九六噸を何れも增加した更に之を主要品目に就て見るに本年度中農產物は作物不良の爲め特に高粱及玉蜀黍は出廻り不振なりしも大豆及豆粕は輸出の輸送多かりし爲前年度に比し前者は一七四、八三二噸後者は九八、九〇二噸の增加を示した其他の貨物中石炭に在りては撫順炭の需要旺盛なりしにより既

# 遊覽飛行中止

【營口】去る二十一日より三日間營口競馬に航空接乘及び遊覽飛行を擧行の豫定なりし關東航空處の飛行機は二十一日午前中より營口市民は鶴首して待つて居たが十二時に至るも更に姿を見せず遊覽飛行希望者は落膽したが翌日に至り漸く城に到着し故障を生じ不時着陸をなし我軍隊を派して漸く修理したような始末で遂に意氣込んだ遊覽飛行もおじゃんになつたらしい

# 全南警察署長會議

【光州】全南道警察部にては七月十七日より三日間道廳會議室に於て管內各警察署長會議を開催なし二十一日は例年の通り小銃射擊會並に武道大會を開催なし廿一日は招魂祭を擧行する筈である

# 高尙で質の良い忠南の特產韓山苧布
今や年產額二十萬疋　價額二百四十萬圓

今般各道商工課長會議に列席したる忠南勸業課長道理事官黃穆紳氏は往訪の記者に對し左の如く語る（公州）
種々御話し申したきこともあれども本道には苧布が工藝の大宗だから故に之れに就てお話致さう本道の苧布は古來韓山苧布と稱せられ忠南道韓山を中心とし鴻山、舒川、林川、保寧、庇仁、靑陽各地に產し年額二百四十萬圓の巨額に達する本道の特產物で然も二萬五千戶の婦女子の手に依り副業として生產されて居る其起因に就ては記錄又は口碑に據るべきものなく全く茫然たるものだが凡そ韓山苧布として世に顯はるゝに至つたのは高麗朝の貢賦に始まり之に加工して當時支那朝廷にも年貢物として進呈した爾來李朝五百餘年來各郡邑より上納する土貢物と共に年々王都に輸送せられ其品質の優美と品位高尙にして纖度強靭に富み肌觸り柔軟なので深く宮廷貴紳に於て嗜好する所となり引いて廣く十三道の上流人士に愛用せらるゝ如くになつた斯く需要が多いので原料の栽培獎勵も極めて盛んになり製織の技能も益々巧妙となり產額年を逐ふて增加し來り最近二十年前に於ては其生產は三十萬疋以上に達し韓山苧布の名聲は素晴らしいものであつたが突如大敵となるべき似而非なる支那麻布が侵入し其輸入額は實に一千萬圓に達し韓山苧布は此の大敵に遭遇し孤城落日の感に陷り十數年前に於ては產額僅に八九萬疋に過ぎず而も品質粗惡となり益々其聲價を損するに至つたので當局の取締する所となり保護獎勵に着手し原料地の狀態を鑑み技術員を遣し機械を給與し原料購入資金を融通せしめ品質の改良を圖らむとして紡織並に漂白製品も實地指導を行ひ商品の販路擴張せんとした地方には組合をして委託販賣を行はしむる等大に之れが獎勵に努め又絹布組合を設立し原料の供給と製品の一定化を圖ると共に生產品は檢査を行はしめ亦此組合を以て統一せる聯合會を忠南道内に置き組合の統一を圖ると共に製織試驗及販路の調査を行ふとし朝鮮人向き製品の外に內地人向きとして蚊帳用布團洋服地綿織染絣綛ワイシャツ地等を製織し內地商人より申込居る者も多くなり販路も漸く擴張の域に進み今日では全く當業者を認むるに至つた而して大正十二年度に於ける朝鮮物產共進會朝鮮產品展覽會に於て何れも金牌又は名譽賞等を得其產額も漸次增加し今や二十萬疋に對する價格二百四十萬圓を算するに至つた次第である大正十二年に於ては時代の進運に伴ひ尙一層產品の獎勵を爲さんが爲め道は產業組合會を解散し其事業を道直營に移屬せしめて益々生產の增加品質の向上及價格の低廉を計つて居る

# 全鮮庭球選手權　北鮮豫選大會
七月十三日（第二日曜日）　開催地―元山松濤園コート

【元山】本社北鮮支局主催オール朝鮮庭球選手權北鮮豫選大會は七月十三日（第二日曜）午前九時より元山海水浴場松濤園コートに於て擧行する事に決定した、今回の大會は北鮮庭球界の眞價を立證すべき晴れの競技であるから元山は云ふに及ばず咸興、淸津、城津、其他各地より參加者多數ある見込で支局では目下其準備に着手してゐる、殊に今回の豫選大會は元山に於ける有力團體たる元山運動協會の後援もあることとて同協會の幹部は進んで各方面と交涉の任に當り多數選手の參加を求むべく努力してゐる、會場は名にし負ふ元山海水浴場の松濤園內のコートを選定したが同所は松林を隔てゝ靜かな海を控へ四時涼風吹く仙境の事とて參加者の意氣は一層緊張するであらう、尙元山庭球リーグ戰は目下元山商業高等小學校コートに於て連日開催中であるが優勝旗爭奪戰は廿六日の豫定であつた處商業と少年團の試合がドローゲームとなり同日も續行されたので爭奪戰は廿七日午後五時から擧行した元山の運動熱は日毎に加はつて來たが一般市民は本社豫選大會に多大の興味を感じてゐる

# 社會事業の名に隱れて市中の商人を殺すのか
府廳に暴れ込んだ小賣商人　これも不景氣が產む社會相

【平壤】「不景氣だトテモやり切れない」とは平壤の商賣人が齊しく口にする所であるが昨今は特に著しいと見えて吳服屋や雜貨屋及履物屋と店を仕舞ふ者が續出するに到つた、それがあらぬか府營の公設市場や公設散髮所に對する商人側の怨嗟の聲は甚だしいものでも現に二十五日には散髮人一同三十數名が府廳に押寄せて公設散髮所の撤廢を迫り又中山といふ商人は公設市場が毎月六萬圓以上の現金販賣をするため市中の商人は全く上つたりで一體府は社會事業の名に隱れて市中の商人を殺すのですかと佐藤內務課長に食つて掛かつたり各所で斯かる面白からぬ現象を呈してゐる、右に就き柴崎府尹は語る、府は商人から公設市場の撤廢などを迫られたからとてこれに耳を藉す必要は毫もありません、小數の商人を活かして多數の消費者を殺す事は出來ますまい、元來社會事業の意義が奈邊にあるかと言へば多數の者が少數の者の犧牲にならぬためである、だからこの不景氣な際には特に一般市中より幾分でも安い公設市場の存在意義があるといふものです公設散髮所でも同樣です一般の散髮屋が二十五錢を二十錢に値下げしたら公設はそれ以下に値下げして出來るといふものです此の問題に就ては府は餘程考慮の必要がありません

# 鄕校財產寄附

光州鄕校興業會修繕及教育設備費として左記の諸氏鄕校財產へ頭書の寄附をなしたるにより今回朝鮮總督より褒賞せられた（光州）
一金六百七拾七圓　本村面委員
一金七百七拾六圓　瑞坊面車敬國
一金百七拾六圓　同　金容[illegible]

# 心細い鮮人初等教育
學齡兒童百人に對して僅かに十一人強

【大邱】大正十三年四月末現在として慶北道學務課にて調査したる鮮人兒童即ち普通學校の教育現況は大邱府、鬱陵島外二十一郡を通じて二府二百七十二面で學校の數は百〇九校學級數六百〇一學級兒童數三萬六千四十一人、戶數は三十九萬一千九百四十五戶人口二百六萬六千八十九人、學齡兒童推想數三十一萬四千四百十三人で戶數と學校數との割合は二千六百六戶一校に對する學級數の割合は二〇二二に總人口數に對する入學兒童の百分比例は一人七二學齡兒童に對する入學兒童の百分比例は十一人四六に過ぎぬ即ちこの比例率の最も高い處は大邱府の五十八人三三を最高とし次ぎは漆谷の十六人九四慶山の十四人三五等で最も低い處は尙州郡の八人二八であると

# 江華島衞生展覽會

【江華】本月二十四日及二十五日兩日に涉り江華警察署演武道場に於て京畿道警察部主催に係る衞生展覽會を催したが其觀覽者初日男女合せて約四千人第二日目は約六千人に達し夜間の活動寫眞ありて演武道場より鄕校迄テニスコートに約三萬五千人の觀覽者あり頗る盛況であつた

# 西村副會頭辭任
群山商議雲行漸次險惡

【群山】二十二日の評議員會に於て群山商業會議所副會頭に當選せる西村又三郎氏が其就任を保留せるは既報の通りで爾來此の去就に就いては當選翌日直に常務員の當選を辭したる松本市五郎氏の行動と共に一般の注目を惹いて居たが遂に西村氏も二十六日辭表を提出するに至つた模樣である尤も兩氏共未だ野邑會頭の手元に保留せられて居る樣であるが雲行き險惡の狀態を告げて居る元來副會頭以下の選擧は株式派六名全部の策動により其得票は全部株式派以外の投票となるもので中立を標榜せる兩氏としては其得票は一方に歸せるものとして其立場を明かにする意志に出たるものゝ如く一部では西村氏が自己の辭任を以て局面を拾收せんとする意見もあるものと觀測せる向もあるが常議員の株式派から香椎源太郎氏を會頭に擧んとせる策動も不成立に終つた今日更に株式派より

# 釜山丸の歸港
次は二十八日出帆

【釜山】上海に處女航として去る六日出帆した釜山丸は恙なく視察團員や上海よりの輸入品を搭載して二十六日午後三時三十分第二棧橋に入港した第二回出港は二十八日午後三時であると

# 繁榮會例會

釜山繁榮會にては二十五日午後七時より商工俱樂部に於て例會を開いたが出席者は三十餘名であつた（釜山）

# 漁業者慰籍會

【群山】例年の通り全北水產會群山郡聯合會の主催に係る第十六回群山漁業者慰安會は二十五日午後一時半から群山府群山座に於て開催各種の都合にて本年は稍其時期遲れたる爲め既に引揚後のもの少からざりしに拘らず漁業者及家族の參集約六百名に及び來賓として郡江道水產技師、三部社會課長、野上群山署長、西川郡守、支廳長、徐沃溝郡守、赤水產學校長、將上普通學校長、在鄕軍人分會長等約二十餘名の來賓ありて非常なる盛況を極め定刻に岸本全北水產會主事の開會の挨拶につぎ大會を代表して挨拶を述べ更に堀江水產技師より一場の挨拶あり來賓一同を代表し高洲郡守近藤宇太郎氏の謝辭あり夫れより各種の餘興に移つたが殊に好評を博めた浪花節劇等の餘興を引次いで參會者に充分の滿足を與へ一同充分なる慰藉の後午後遠くに散會した

# 遼河に蜃氣樓
夜半に現はる

【營口】廿一日午前三時頃遼河に蜃氣樓現る物凄く高く聳ゆる岸壁と營口倉庫の間の遼河を望みしに遼河の向ひ岸に西洋建の十二階より二十階位までの立派なる建物現れ出で不思議やと眺め居る中二十分許りにて消え失せたと

# 慶北學事一束

【大邱】慶北道教育會では來る七月二十日より十日間慶北道教育會主催にて大邱第一小學校に於て一般講習會を開催する由而して會員二百名を限る由希望者は七月二十日限り慶北學務課內教育會に申込むべしと▲慶北學務課內教育會では七月一日午前八時より一時間郡內公立學校の職員を集め體操教授の研究及批評會を開く由▲榮州郡教育會の主催にて八月四日より八日間榮州公立普通學校を會場とし理科講習會開催に付講師選定方を道學務課に依賴し來れり▲安東郡教育會の主催にて七月二十三日より四日間安東公立普通學校に於て圖畫音樂體操の講習會を開催する筈に付講師選定方を道學務課に依賴し來たれり

# 高女學藝會

【鎭海】鎭海公立高等女學校にては去る廿五日を卜して校友會主催の許に學藝會を開催し各父兄を招待したるが非常な盛會であつたプログラムは理科の動物の話を振り出しに席上の揮毫やら地理のおさらひやら會話唱歌等で午前八時より正午迄間斷なく開演後六十五歲以上の人々に對し敬老會を擧行つた

# 安東商事總會

安東商事株式會社の定時株主總會は二十一日午後三時から公會堂で開催、本期まで延期の報告に關する事件に就き協議、次で利益金二萬五千九百十四圓五十錢は二萬圓を年八分配當とするに決定し午後四時散會した（安東縣）

# 沙里院校地久節

沙里院尋常小學校では二十五日午前九時から地久節奉祝式を擧行し午後は學藝會を開始したるが父兄其の他出席者も多數に達し盛會裡に午後散會した

# 營口野球團破る

【營口】奉天に於て去る二十二日擧行された第九回滿洲外野球大會に出場せし營口チームはハルビン日露協會と組合せられ奮戰第一に勇戰したるも利あらず六對十一のスコアにて慘敗した

# 南鮮洋畫展覽會

釜山日報社學藝部では第一回南鮮洋畫展覽會を釜山物產陳列館階上に於て七月一日より向ふ一週間開催する由（釜山）

# 祖祭團來北

北鮮航路の新造船祖祭丸立神丸寄港の慶事を祝した今日鶴岸龍崖港から北鮮の視察とあつて同町水島彥一郎氏を團長とする一行八名の有力者が二十四日淸津に上陸し即日會寧、羅南と駈け廻つて二十五日は商議の歡迎會に臨み二十六日立神丸に乘込み日本海廻りで歸國、更に七月に入らば三重縣度會郡長の一行三十二名の大視察團が同地出身の咸北國境在鄕軍人團をかね北鮮の各地を視察する筈である（淸津）

# 京都高蠶見學團

京都高等蠶業學校生徒約二十名は教授引率の下に三十日午前十時四十六分着列車にて來邱一泊の筈に付同校出身者は一夕の茶話會を開き歡迎の意を表すべしと（大邱）

# 聯合攻防演習
百度の苦熱を冒して　飛行機野砲も加はつて
［福田特命檢閱使の查閱］

【平壤】平壤步兵第七十七聯隊は二十六日の聯合攻防戰の演習を以て特命檢閱の終了を告げたが演習統監官は宇都宮中佐攻擊軍司令官は增田少佐防禦軍司令官長澤大尉にて豫定の午後一時には規定に依り野砲一ケ中隊及機關銃隊を有する增田大隊が瑞氣山を占領しそれより練兵場西端堤防に依り陣地を占領せる飛行第一隊及機關銃を有する長澤大隊の攻擊に移つた時正に百度の日光は直射し苦熱堪へがたきものありしも各將卒はこれを意とせず流汗淋漓として肉薄し飛行機は上空より敵軍に對して爆彈投下を試み發煙瓦斯筒等あらゆる新戰術新兵器を使つて大々的の攻防演習を實施し午後三時三十分演習終了を告げ各中隊は特務曹長の引率にて集合し宇都宮統監官久木村聯隊長竹內旅團長の順にて講評あり福田特命檢閱使の講評は追つて師團長に申次ぐ旨にて嚴しく三日に亙る演習の勞を犒ひ改めて將校以下に二日間の慰勞休暇を與へられた尙現役兵參加の豫備役兵分會及び聯隊分會に對しては特に訓示があつた

# 艦隊の地方官民招待

【鎭海】鎭海要港入港の第一驅逐艦隊司令は二十五日午後二時より甲板上に於て地方官民を招待して茶菓の饗應をなした

# 通俗醫學講演會

仁川醫師會では京城醫學專門學校仁川校友會講演部を招聘して通俗醫學講演會を廿八日午後七時半より仁川公會堂に於て開催する講演者及演題左の如し（仁川）
▲科學的人生觀　梯引朝光▲醫學上より見たる貿易　醫專生小川發男▲社會上風紀　同高城國俊▲內分泌　同兒島日出男▲未定　同岡野豐

# 家庭衛生講話

平安南道教育會では廿八日午後二時から約二時間公會堂に於て平壤高女校長內村博士に囑し家庭衛生に關する講話會を開催する由であるが婦人を始め一般人の來聽を歡迎すると（平壤）

# 地方集會

▲朝鮮信託會社【仁川】朝鮮信託會社は先般來陣容を整へて着々整理に著手せるが此の際會に於て特に關係各方面との親睦を圖り將來一層社業の進展を期するといふので二十五日夜七時關係有力者其他新聞記者多數を料亭銀水に請じ盛宴を張つた

# 地方人事

▲兒玉江原道警察部長　警察部長會議に出府中の處二十日歸任（春川）
▲泉崎江原道內務部長　淮陽外二郡へ出張中の處二十二日歸任（春川）
▲山下芳四郎氏（鮮鐵光州出張所長）廿五日新任挨拶の爲め各方面歷訪（光州）
▲久富芳氏（光州驛長）二十六日新任挨拶のため各方面を歷訪（光州）
▲西村殖銀局長　二十六日漁場視察の爲め二日間の豫定にて來統（統營）
▲天日常次郎氏　來群中の處廿六日夕發歸城（群山）
▲山本忠氏（群山府內務課長）上海、靑島、大連、奉天各地に於ける對支貿易狀況其他調查の爲め廿八日釜山發の釜山丸にて上海に向ふべく廿七日午前九時三十分發出發（群山）
▲岩本直太郎氏（在鄕軍人鎭南浦分會長）在任十二年間の功勞に對し六月十七日附を以て在鄕軍人會長川村大將より表彰さる（鎭南浦）
▲炭谷常藏氏（同評議員）會務の整理分會員の指導等に對する功績により同前


全朝鮮庭球選手權
# 北鮮豫選大會
時日　七月十三日午前九時より
場所　元山松濤園コートに於て
申込締切　七月十日限り
主催　京城日報北鮮支局
後援　元山運動協會

# 第二十三回決算
貸借對照表（自大正十二年四月一日至大正十三年三月三十一日）

資本金　四億四千萬圓也
內　現在株金　[illegible]　未濟株金　六千萬圓也

| 資產 科目 | 金額 |
|---|---|
| 未拂込株金 | [illegible] |
| [illegible] | [illegible] |
| 合計 | [illegible] |

| 負債 科目 | 金額 |
|---|---|
| 株金 | [illegible] |
| 法定積立金 | [illegible] |
| 特別積立金 | [illegible] |
| 社債 | [illegible] |
| [illegible] | [illegible] |
| 合計 | [illegible] |

利益配當計算
[illegible]
政府配當金
政府以外株主配當金（年六分ノ割）
[illegible]

大正十三年六月
南滿洲鐵道株式會社

內科　小兒科
村上病院
京城府永樂町一丁目（商品陳列館前）
院長　醫學士　村上龍藏
電話自宅三五六・七三〇番

實用新案特許　八八〇一號　八八〇三號
金剛製ゴム裏付指サック
大阪市南區平野町停留所前
甲種　乙種
特長
一、完全ニ指先ヲ保護ス
二、開閉ニ指先ヨリ離レズ
三、全指ノ活動ハ自由自在
四、指ノ大小ニモ伸縮自在
甲種ゴム裏付キ　一組（八個）四十八錢
乙種ゴム裏ナシ　二十八錢
各地小間物店　朝日新聞社宣傳部

仁川本町二丁目　朝鮮銀行仁川支店　電話三一一二番
仁川本町四丁目　朝鮮殖產銀行仁川支店　電話六二・二四九番
仁川本町二丁目　株式會社安田銀行仁川支店　電話一五・一〇八番
仁川本町二丁目　十八銀行仁川支店　電話九一・一八八番
仁川本町三丁目　朝鮮商業銀行仁川支店　電話四・八九番
仁川海岸町　朝鮮實業銀行仁川支店　電話一二番

# 大田案內
大田本町一丁目　文具 運動具 紙類 販賣　本司商店　電話長二六一番　振替京城三〇二三番
大田春日町　北村寫眞館　電話三一八番
大田本町一丁目　まるや洋品店　電話九番
大田本町一丁目　福永寫眞所（電話呼出郵便局前）
メリヤス雜貨卸商　津田孝商店　大田春日町（幸町）
大田本町一丁目　久納洋服店　電話二〇番　振替京城五四二八番
自動車業　菊水自動車部　大田驛前　電話三〇番

# 日米問題と 敬老會

## 思想の悪化と新人 軍縮論者とヤンキー 細君の厚化粧と太子番

有田音松

【問】米奴の今回の暴擧は實に我大和民族の國際問題だと思ひます、だしぬけに横ツ面を張られて、之れで黙つて居れませうか吾に國家主義を標榜して居らるゝ貴下の御意見を此際是非伺ひたいものです

【答】予が曾て米國に對しては、只戰あるのみと題して、國民に警告したのである、尚之れまで予が唱へ來つた國家主義、忠君愛國主義が、今少し我青年の間に徹底して、彼等が目覺めてくれたならば、斯んな馬鹿氣た騷ぎは起らないで濟んだのだ

今になつて、平等主義や、軍縮論者、無變軍主義者は

### 何の面下げて

國民に謝罪をしやうと云ふのだそれ見たことかと罵られても、一言半句の辯解の辭があるまい

抑も、我邦は神代以來、武を以て建つた國である

遠く三韓征伐や、秀吉の大明出師は言はずもがな、我國威の眞に世界に揚がつたのは實に日清日露の大戰からではないか、又歐洲大戰に際しても

### 我國は日英友誼

の爲に立つたのであつた、彼等に於て其存在さへ認められなかつた極東の孤島日本が、世界の强國として認められたのは、確に武士道の御蔭である

渺たる我日本が、世界の大國と伍して、ヒケを取らないのは我建國以來の精神である忠孝一本に依らず武力の致す所である

近時の外來思想たる、デモクラシーの、平等主義の、自由主義のといふ危險物主義は之れ悉く、米奴算盤のまやかしものではないかそれに何ぞや、之等米奴の妖說に迷はされて、武士道が

### 時代錯誤の

感歎一本が時代遅れのと、途方もない雜音を吹いて

諸斯思想を惡化して化粧つたのではないか、吾々は既に業に諸の國に、米奴の爲に國家の根本思想を破壞されて化粧つたのである、今度の排日の嘆きは、只此外部に現はれた些少な一現象に過ぎないのである

先づ、彼等に依つて我思想界を惡化すべく、盡力努力した所謂新人と一派なるものは實に今回の排日の根元を作つたものといつて良い位で、彼等をこそ、眞に

### 獅子身中の蟲

と云ふべきであり、賣國奴である

武士道を以て立つ我國が、文弱に流れ、デモクラシーだの、戀愛至上だの、自由平等だのと、途方もない破壞思想が侵入して來て、世の先覺者と呼ぶ老人連までが、斯樣な横飛說を唱へて、我思想界を攪亂して仕舞つた、斯んな調子であつた其處へ以て來て

米國から、金を貰つたかどうか知らぬが、軍縮論者なる不埒な奴が飛出して來て軍備を倒せ、軍艦を廢せと叫んだから堪らない、米奴のデモクラシーに醉ツ拂つて居る

### デモ政治家や

青年は、一も二もなく雷同して平和主義だ、國際主義だ、師團を半減せよとか、軍艦抔も澤山要るものかと、無法な事を云ひ出した

そして斯樣なことを云ふ連中が識人として世に持て囃され天下は一時、新人一派に非ざれば人に非ずと云ふが如き、恐ろしい勢ひを示したのである

それで猫も杓子も、軍備縮少者の後塵を拜したものだ、それが何うだ、其の結果が此排日だ

日本が軍縮を斷行し、兵隊が減つた、軍艦は廢はした、思想は惡化した、時分はよしと

### 米奴は無法な

排日法を實行したのだ、今更騷いだつて追ひ付く譯のものではない

【問】それでは一國民の覺悟とも云ふべきものについての御高見は

【答】答は極めて簡單である、即ち國民一般が、其努力を結成する事だ

第一に先決問題として、大正維新に取り付かれて居る、政府家共を總て取り去つて國に國家を愛ふるの士に、國政を委ねて擧國一致の實を擧げなければならぬ

元來今日まで、我國民は餘りに政府にのみ依頼し過ぎて來たある何でも政府の手のみにて出來るものと過信して居つた、之れが間違ひの根本である

殊に外交問題の如きは、一に政府の力のみで解決されるものでない

現に、日米問題の如きもさうだ、卑近な一例を擧げれば、あれ位侮辱された米國から、年に三千萬圓の

### 化粧品やダンス

用のものを輸入して居るではないか

何んで斯樣に化粧品や舞踏用品が、無用の長物が多額に輸入されるかといふに

現代の所謂、新婦人なるものが、無暗と外國製の高價なものを使用する、それも若い娘や新妻ならば許すとするも

三十面下げた、小供の二人も三人も抱へながら、肉を外なる放埒な、ヤレ芝居だ、寄席だ、舞踏だ、夜會だ、婦人會だ、之れが享樂主義の權化だと飛び歩いて

亭主や小供は、擲り放しの御自分一人は厚化粧に、當世流行の耳かくしとやら

イヤハヤ鼻持ちのならぬ

### 肉感的な御面相

で、町を傲然と練り歩からといふのだから堪らない

斯んな手合が、得て三角だの四角關係だのと、途方もない事を仕出かし

果ては外人と醜關係を流すといふ有樣だ、それに化粧といふのは、婦人許りのことと思つたら

此頃の若紳士とやらは、淨化粧にコスメチック、丸で男とも女とも區別のつかぬ、鐵假男子が殖えたさうだ

男の化粧は論外だが、假令婦人にしても、三十四十になつて白粉を塗るとは何事だ

白粉などといふものは、嫁期をひかへた

### 娘達にこそ許す

べきであらうが

子持ちになつた母親が、あらう事か厚化粧とは沙汰の限りである

斯んな、勝がましい服裝をする細君こそ、亭主を尻に敷く國の道具には良妻賢母だ抔と、陰氣の良いことを云つて、一種の貞女振る事も斯樣な組織を、立派な資格だと考へて居るのだから堪らない

マア米奴攻撃の前に、彼等に一大痛擊を喰はすのが、先決問題である

左樣な例は、詮せば盡きぬが、更に今少しく國民が總ての方面に自覺しなくてはならぬ

それに又我邦の所謂先覺者といはれる連中も、只、あゝしろ、こうしろと徒らに口舌を弄する許りか、青年を

### 煽動する樣な

人氣取策をのみ考へて少しも其實績を示さない、之れではいくら大聲叱呼して居つても思想の善導などといふことは、及びもつかぬのである

先づ世の學者先覺と稱せられるものが、率先して、賢文や擬態を止めて其模範を示して、實物教育に依り身を以て之を教導しなければならぬのである

【問】成程能く分りました

それで貴下が先達て、廣島や岡山で敬老會なるものを開かれたとのことを聞きましたが、それはどういふ御主旨でありますか

### 敬老會に就て

【答】如何にも予が、敬老會なるものを開催するに至つた大體の動機は崇祖敬老といふ事が

### 我國の最高道德

と考へるから、先づ此の根本に遡つて我國民道德の涵養に努めねばならぬと心付いたからである

所が現代では、西洋の新らしい思想だといふ個人主義なるものが這入つて來て戀愛至上だの、自由結婚だのが流行して

子は、親が勝手に産んだもので子は親を養ふ義務はないといふのである

それで、西洋では現に其說が實行されて居るので甚しき處に、養老院(姥捨山)が設けられて其處で年寄つた者は

### 死期を待つと

云ふ有樣である

所が其の老人達も、若い時には親を其樣な目に逢はせて來たのだから、自分達も決して、不平や不滿と思つて居ないのである

之れでは丸で、犬猫にも劣るではないか、何と浅ましい次第である

所が斯樣な不都合極まる思想が日本へ來ると、新らしい思想だといつて大に歡迎される

そこで

### 賣文學者や

洋行文士が、しきりに戀愛至上主義や、自由結婚論を本に綴つて之れを賣出す、それが又羽根が生えた樣に賣れる、斯くの如くにして、彼等も亦我國の思想界を惡化したのである

然るに我日本在來の美德といふものは、實に容易ならぬ嚴粛なものであつた

有名なる京都の儒家池野大雅は其の母が死んだ時に(自分が附をしやうといふた時に門弟達が何片此世に生れると同時に大小便は申すに及ばず、悪い事は一切他人に見せぬやうにして教育して貰ふたのである、さすれば

### 母の見苦しい

死屍を他人に見せることは、子として實に忍びないと云つて、自分の手でやつた許りか湯灌を始め何から何まで、總て自分で葬式の際他手をからず、自ら棺を背負りて埋葬したと云ふ有名な實話がある

此話と、西洋の姥捨山を比較して見るが良い、親孝行といふことが、善いことか惡い事か、新人共も人間である以上、少しは考へて見るが良い

それで予が敬老會を思ひ付いたのは、予には妹があつたため二歳の時から十四歳の時まで、祖母が養育してくれたのである

予の今日を爲せるは、祖母の賜物である

何よりも思ひ殘りなのは予が

### 十四歳の時身を

立つる爲め祖母に別れを告げて故郷を去つた

所が、祖母は、予が眼に入つても痛くないと云ふ程予を鍾愛して居つたのである、其予と別れを告げた爲め張り詰めて居つた、祖母の氣が一時に緩んだものか、予と別れて三月目に、黄泉の客となつたのである

予は、祖父や父母の死目には逢ふたが、不幸にして予の一番厄介になつた祖母の死目に逢はなかつたといふ事が、殘念なのである

それを思ひ出しては

### 常に胸一杯と

なり、涙の種となつて居るのである、誠に古人の言にある如く

樹、靜まらんと欲すれど、風止まず

子、養はんと欲すれど、親待たず

の感が深いのである

其處で予は何うしたならば、祖母の恩に報いることが出來るかと、晝夜種々焦慮したのであるが、常に祖母の教訓は、名を成し家を興せといふ事であつた、そこで一般の人間になつたならば、嘸かし

### 草葉の蔭で

喜ばれる事であらうと爾來祖母の教訓を守つて、四十有餘年の艱難を續けて今日に至つたのである

所が今日となつては、既に名も成し家も興し家庭も圓滿で、何不自由もない身となつた、之れ皆祖母が慈愛の賜物である

予は夜半

### 竊かに祖母の

事を想ひ出しては感極まつて往時を顧ふ時々ある、斯樣な譯であるから、予は幼少の時より敬老の觀念が强かつたのである

【問】貴下がお婆さんの教養に依つて今日を致された理由は能く分りました

それで敬老會を開かれて世人に感化を與へるといふ御考へですか

【答】予は今日家庭に就て最も遺憾の點はないのであるから、家内の者は別莊でも造つて何をもしては何うかと云ふのであるが

予は元來別莊三昧と云ふが如き

### 贅澤は嫌らい

であるし、いつも云ふ通り予は斷じて、子孫の爲に美田を買はない主義だ、それで老後の思ひ出に四十數年間を通じて、思想善導の爲め全國處々所在地に敬老會を開催することに決心したのである

年寄りといふものは何の國から見ても大切なものであるが、殊に教育をするには老人に限るのである

何故かといふに、老年となれば男女共に性欲が消滅するから

### 家庭本位と

なつて、小供に對しても慈愛を專らとして教育を全うすることが出來る

學校の教師の如きも、老人程適任者があるのに、今時の學校では年をとつたといつて停年制などと云ふものを設けて、年寄りを排斥する、誠に嘆かはしい次第である

そうして學校出の生若い性慾の旺盛な教師が其任に當るから、眞の一致の教育が出來ないのである

故に學生に

### 排斥を喰ふ

樣な教師が多くなつて來たのだ

之は當局も一考すべき問題である

昔の先生は總て生徒の頭を撫で甘酸いも不平を云はなかつたものだが、それでも生徒は一部ならずそれを尊敬して居つた

之れは多く人格ある老年者が先生であつたからである

今の教師はどうか、教師から先づ教育しなければならぬ樣な

### 人格のない連

中が多いではないか、それといふのも、外來の悪思想教育をした結果である

それに一家の父母は、職業工にしても何れも多忙なものであるのみならず又世間の交際など、中々

### 小供の教育に

手が廻りかねる

そこで學校教育にのみ頼つて家庭の教育がおろそかになるので今の青年の多くは

パンを目的にするものが多く

よつて人格者が減つたのである之れも亦思想惡化の一原因である

それから

今時の人々は、老人を邪魔者のやうに扱ふのである、所で予が今日まで立志傳中の人を調べて見ると

### 成功者の背面

には偉大なる老人が潜んで居る事を知つたのである

之れは實に自然の趨勢であつて老人は總て慈愛に依つて、小供が教養せられるから、成功者が出來るのである

之と反對に

### 家庭教師や

職業的の女の如く金で使はれて居る者に、小供の教育を任して居る者には

完全な教育が施せないから、斯樣な家庭には不良少年少女が續出するのである

過日も、同郷の相非鼎造君と、久し振に汽車で出逢うての話に、同君も非常な苦労の末子である老親の手で育てられて、今日の隆盛を得られたのである

それで小供の教育は老人に限るといつて、其に喜んだこともあつた

小供が一家の花であるとすれば、父母は其幹で、祖父母は其根であるとも云へる

若い者がいくら

### 理窟を捏ね廻し

た所で、結局は老人の經驗を俟たねばならぬのである

現に國家にも、元老があつて政事を斡旋するといふやうな譯である

斯樣にどの方面から見ても、老人といふものは、一國と云はず一家と云はず、實に敬し且つ尊ぶべきものである

故に予は、祖母追慕の意味に於ても、當世せる私財を投いて敬老會を各地に開催し、老人の敬ふべき所以を實際に示すと同時に

一般にはやる背徳が能く老人の經つた長所を尊ねて、身體共に健全となり

### 自然と我思想

界を善導せんとする微衷より敬老會を起したものである

それで六月二日、皇太子殿下の御成婚を記念として、第一回の敬老會を廣島市に開催し、續いて同月四日岡山市に第二回を開催したのである

次いで大阪を九州各地に開く豫定である

廣島市に於ける敬老會の成績があるが、それは何れ時機を見て記することしやう。

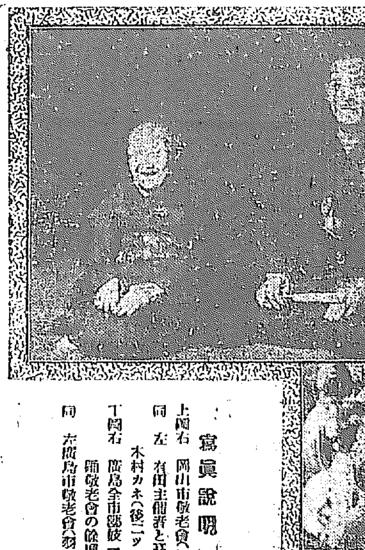

寫眞說明
上岡右 岡山市敬老會(後樂園)
同 左 有田主催者と高齡者 木村カネ(後二ツで百歲)
下同右 廣島全市藝妓一同率先敬老會の餘興に來る
同 左廣島市敬老會(羽田別莊)

## 廣島市敬老會

主催者 有田音松
後援者 廣島市役所
同 中國新聞社
同 藝備日日新聞社
會場 羽田別莊

### 廣島市在住 八十歲以上高齡者七百二十名

六月二日 皇太子殿下御成婚の記念として敬老會の盛擧を揚げ廣島在住の八十歲以上の高齡者七百二十名を招きて開會す

上等喜撰、お土産物、敬老杯等に加へて餘興は全部有志の寄贈といふ事にして、廣島市役所前に開催、天候も高爽能く晴れ渡りは殊更から、會場に集まつた、八十有餘の年寄を杖の爺婆と、籠に揺けて來た人々は、或は乳母車に乗り或は車夫に背負はれ、或は孫や嫁に手を取られ、杖の孫族に、縫付物繡の晴れ衣裝で、係員に案内されて會場に集まつた、午前十時から安藝人の奇術あり、十一時半から、開會式を始める、先づ中國新聞社山本開催に會長、有田主催者敬老會開催の趣旨を述べ、次で有田市長代理池田内務部長、市長代理水井助役の挨拶ありて開會したるが、さしもに廣き會場も、參會者に附添人等で、殆ど立錐の餘地なく、外に溢らしく張り出して、席を拵らへた程の盛況であつた、餘興には奇術、剣舞の後、歌劇、琵琶の演正その他を開演し、來會者一同は十二分の歡を盡して、歸路散會した、この日會する者、その數實に千餘名に達した、その日の

最高齡者は百三歲 (同市水主町長谷川クニ)

といふ盛況であつた

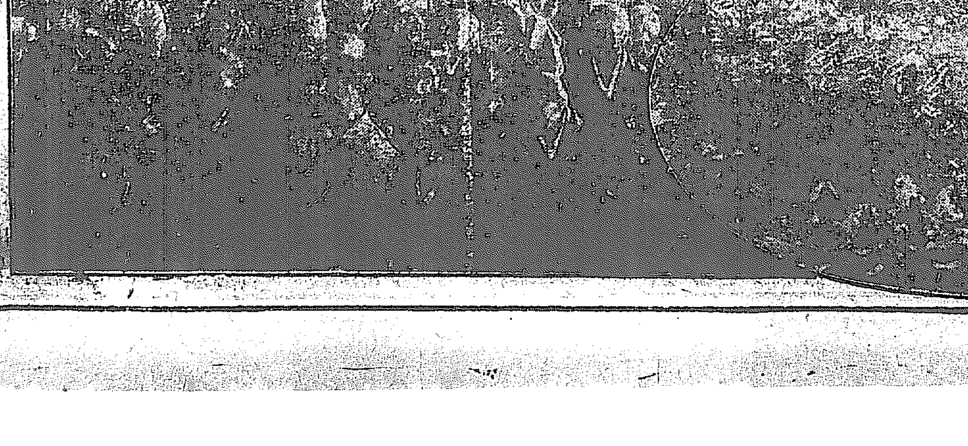

## 岡山市敬老會

主催者 有田音松
後援者 岡山市役所
同 山陽新報社
同 中國民報社
同 岡山新聞社
會場 後樂園鶴鳴館

### 岡山市在住 八十歲以上高齡者四百九十一名

六月四日、別項廣島市の例に依りて本市在住の八十歲以上の高齡者四百九十一名を招きて敬老會を開く(但し前部、お土産物、敬老杯等同じ)及び餘興は廣島市に開會の時と同じ

當日午前十時より、後樂園内鶴鳴館に開催、縣知事代理、三浦警察部長、市長其他多數の來賓あり、予が開會の挨拶を述べるや、三浦部長は知事を、伊藤助役は市長を代表して各祝辭を述べられ、午後は餘興に移り琵琶、琴、尺八、吉備舞、狂言の催し物をして、各老人達に慰安を與へた、その間中食を饗應して贈答品には敬老杯に扇子を添へて之を贈り、非常なる盛況裡に夫々散會した、當日招待した老人中最高齡者は、後二ツで百歲になる九十八歲の木村かね(同市天瀬尾張町)といふ嫗であつた

# 農村に欠けた情操的生活

## 小作爭議もこゝから　いつも婦人が第一線に立つ譯

▲農民の見方に二つの見解があつて一つはマルクス流の食ふか食はないかといふ唯物的歴史觀であり他の一つは例へばクレオパトラの鼻が今三分低かつたら世界の歴史は一變してゐたであらうといふ類た精神的歴史觀である、之を農村問題に就て考へて見ると將て農村に住んでゐた所謂さんの鼻が向うだつたといふことよりもやはり大きな影響が居つた居らぬの問題の方が大きな影響を與へてゐることが多い

◇

農村に就て忘れることの出來ないのはお寺である、昔の人々にとつてはお寺詣りといふことは宗教的に大きな意義があつたもので那れは今日我々が樂器の音樂に接するやうなものであつた、所がお寺の經濟が違つてきた、例へば十戸の農村が毎年一俵づゝ納めてゐた米が經濟界の變動によつて一人の大地主に合併され其大地主は僅の施り一俵の米しか寄附しない、だからお寺の經濟が立ち行かなくなる、勿論宗教の思想は單に經濟からばかり來るものではないが然し宗教――僧侶に權威がなくなる一面科學的思想の發達につれて宗教的思想に動搖を來す、かくて農村に宗教生活といふものが殆どなくなる、之が他面に於て農村にだけある精神生活を失ふ基となつた農村の精神方面は全く空虛となつて了つた

◇

人口は年々に增加する、土地には限りがある、若し他へ出なかつたならば食つて行けない、卽ち餘儀なく人を都へ送る原因となる、精神生活の空虛に加へて青年子女は都會の生活を羨し都會へと出て來る、かくて農村は年々に疲弊する

◇

も一つ農村では文化生活が出來ない、義務教育を受け新聞の一頁も讀むと都會の生活を羨し何うしてもぢつとして居られなくなる、青年は勿論娘にしてもたとへ車曳きの細君でもよいから都會へ行きたいと思ふやうになる、また都會で勞働すると一日八十錢一圓も收入があるのに百姓では年に米三四俵の收入しかない、息子娘は其親爺に勞働を強制されてゐる、此の意味から見ると或の農村問題は地主と小作人の問題でなくて親爺と娘或は親爺と息子の問題である

◇

私は私の地方の百姓に向つてすぐ云ふ、百姓の仕事そのものを藝術化さうではないかと、と云つても藝術的の肥桶擔ひなどあるかどうか知らないが、またまさかピアノの調子で田植をする譯にも行くまいが仕事を藝術化して行くことは必ず出來る、例へば田植歌の如きもその一つである、農家の仕事をして藝術化し文化生活化し農業そのものに高尚な意義を見出し趣味を感ずるやうにしなければならぬ

◇

唯百姓を經濟的方面からのみ見て聽いて行くと誰も引合ないと云ふ時には其陰に嫌氣が差して來る、食ふ食はずの問題が起つてくる、小作爭議は斯くの如くにして實にやむを得ず起つてきた

◇

此の小作爭議に就て婦人が特に注意せねばならぬのは農民爭議には何時も必ず婦人が先頭に立つてゐることである、大正六年の米騷動にしても富山縣の漁師の妻君が火蓋となつてゐる。婦は感情が鋭く理性が足らぬ、それでおだてに乘り易い、感情から入つたのだから理屈でどんなに說いても諦りつこはない、嫌と云ひ出したら飽までも嫌、好きと云ひ出したら飽までも好き、農村爭議では先づ婦人が煽動されて地主に對する宣戰布告をやる、婦が一度こうだと思ひ込んだらどんなに說服してもわからない、そこに婦の特徵もあり或方面から見て強い所もある

◇

社會、宗教、藝術、法律、經濟、教育等すべて綜合する所は經濟問題である、しかし我々が、それをそれのみにして受入れると人間の生活は單に食物と選ぶ所がない、何うしたら食つて行けるかといふことゝ共に文化生活――農村にだける心の生活をも忘れてはならぬ、農村問題は文化生活を離れた問題でない、或る英國人が云つた『日本人には生存はあるが生活がない』と、之は大いに我々が考へて見なければならぬ問題である、我々は食つたり飲んだりする以上に情操生活といふことを忘れないやうに、そして之を如何にして農村の事情に適應するやうにして行くかといふ事こそ差下の大問題なくてはならぬ

# 子供をつれ劇場に行く母へ!!

新しい教育をうけた理解のある家庭では割合に稀であるが一般の日本の家庭では幼い子供を連て活動寫眞や芝居に行くのが常であるこれは衛生上から有害なるは勿論殺人だの陰謀だの戀愛だの犯罪だの場面から受ける印象を幼い子供の腦裡に浸込ませる事は最も避けるべき事である。小說にせよ讀物にせよ子供の生活に出來ない事柄を見せることの出來ないものであるからこれらは大人の鑑賞の目的とするならばまだしも到底子供に見せて良いものではない。これは子供に良からぬ影響を與へるものになるのであるから殊に日本の演劇と云ふものには或種の西洋劇の如く子供に見せてよいやうな、あつさりした演劇的のものが少い。演劇の千篇一律の筋書きは殆ど悲劇的のものが多く、大人でさへその精神に害へ惡ねるやうなものが多い位である。母として子供を芝居や活動寫眞に誘ふ機があれば寧ろ郊外に誘つて自然に遊ばせた方がどんなに子供の爲めに幸福であるか知れない。大人といふものの興味を主にすべきか愛する子供の幸福を主にすべきか母たるものはそこに細心の注意を拂つて欲しいと思ふ。

# 教育會の機關雜誌

## 近く刊行の機運にある

朝鮮教育會は既に第二號を重ね逐次教育振興の爲めに努力して來たが朝鮮の教育は内地のそれに比して組織の上にも又教授訓練の上にも特殊事情があるに拘らず教育に關する出版物が尠い、明治四十二年頃朝鮮教育會雜誌を發刊したことがあり教育會の前身なる朝鮮教育研究會でも雜誌を出してゐたが自然廢刊となつて了つた、教授訓練に關する二三の單行本も出版されたが二三を除く外は悉く經濟的に失敗して居る而して實際の地位にある鮮人訓導等はこれ等の著述のないことを非常に渴しがつてある、中でも女子高等普通學校で立案した夏季學習帳の如きも十年前には一萬二千部を印行して好評し二三年間缺損し殆ど十年にして今日では三千萬部を發行し之が出版元なる中日普成社では最近發送に追はれてゐる、財政で之などは成功したものである、大阪屋號で朝鮮語讀本を出版したことがあるが二千餘圓の缺損で終つてゐる右は朝鮮の出版物は内地發行のものゝ影響されるのと多少の犧牲を忍んでも教育界の爲めに貢獻しやうと言ふ努力が足らないのと教職にあるものは原稿料等は受けてはならぬと言ふ傳統的習慣が然らしめたもので今期大會に出席してゐる地方評議員の間には學務當局者が鮮に就職する夫々の教科の專門的著述の刊行を希望してゐる向きが多く、その傾向は總て教育會で機關雜誌を發行するやうな機運に向ふであらう

# 今頃多い婦人病

## 初產の人々の注意　手當が遲れると危險

婦人病の中にも生殖器病がどうも他の病氣と同樣に多の惡い時分より初夏から秋にかけて所謂人の活動期に一番多くあります、其の中にも子宮內膜炎が主で普通白帶下(コシケ)が起り易いのです其の徵候としましては下腹が突ッ張つたり痛んだり或は腰が痛みまして始めに子宮の入口であつて下り物を催しそれが段々進みますと共に放つて置くと子宮の奧の方ろ子宮腔に擴がるのであつてそれが簡放任するとか不攝生をやると治療が充分でなかつた場合は喇叭管炎延いては卵巢炎を惹起して同時に子宮の附近の腹膜が惡くなり發熱するのであります只子宮腔の時は發熱せぬ場合が多くありますけれど其樣に喇叭管や卵巢を損ずる樣の時は下腹や腰が烈しく痛みます斯樣の時は下腹や腰が烈しく痛みます又熱が去り痛みがなくなつたらとて安心は出來ません一度治つた樣でも左樣に慢性になつては根本的に治ると云ふ事はなかなか六ケ敷い事で其れが爲めに子宮の位置の異狀が起つて所謂子宮の後傾後屈症を起す事がありまして足がつるとか腰が痛むとか卽ち慢性症狀が著しく起ります殊に產後產褥中に不攝生をやると間部の子宮の位置の異常を招く事があり隨つて神經症狀も兩樣起りコシケが多く下るのでありまして延ひては今後の妊娠にも影響し體が非常に衰弱して參りますので產褥期は初產の方は何る丈け長く初產でない方にしても出來得る丈け長く安靜する事が必要であります多くの人は二週間は攝生し尚安靜を保つも同じ體を働かすにしても月が經つにつれ逐時體を動かして元の健康狀態に恢復する樣に心掛けねばなりません

# スープの注意

スープの滋養は百瓦について千三カロリーを算するに過ぎない、これは脂肪と膠によつて生ずるもので滋養なる意味に於ける蛋白質は殆ど全く含まれてゐない。スープ內のエキス分は胃粘膜を刺戟して胃液分泌を促し以て食慾を旺ならしめる、が。しかし食慾のひどく低下した場合一時に大量のスープを與へると一過性に胃液分泌を急激にするから反つて二次的に反射性分泌を減少せしむるの虞れがある。故に胃液の分泌過多症とか又は胃の運動性過敏症の場合などに向つて、スープの攝取は極めて注意されべきでカキの成分であるグリコゲーンの粉末を加ふることによつて味と榮養を始めて見る

排米に驚かぬ

# 蓄音機

## 手控から却て品不足

米國品排斥の際いけふ此頃我が樂界でも◇多くの樂器商は米國から輸入してゐる歐州から可成りの影響を齎すであらうと、早くも米國品の取引を手控へた樂器商も尠くなく、關西方面の樂器商側では米國人經營の日蓄會社の商品不販賣の決議をとしたが技術に關係なしと云ふ見解から今の處實行きには何等の影響もなく却て取引控へから品不足をつげてある有樣であるといふ、銀座の一樂器店主の話によると『蓄音器のレコードの輸入品の中九割は米國のビクター及びコロンビヤ等で占め而も是等のレコードには內地や他の國のものにはないエルマンとかクライスラーのやうな名手の吹き込みがあるのでどうしても米國品によつて好樂家の趣味を滿足せねばならない結果近頃の排米品騷ぎの折柄にも拘らず、需需に影響しないピアノ、バイオリン、マンドリン、ハモニカ等は本場は獨逸、佛蘭西、伊太利等である處から米國品には吾々商賣人仲間でも聽きを欲いてはゐないが大戰當時獨逸等よりの輸入が絕えた爲めから米國品を取扱ふに至つたので今日尚一部に相當の地盤を固めてゐるが、これは別に今度の事がなくともお客が多少商品に鑑識眼をもつてくれば自然米國品は排斥されると(大阪)

# アイスクリーム

## 簡單な製法

先づ五六人分として普通のは牛乳二合、コンスターチ小匙山盛二杯、砂糖五十匁(大匙山盛五杯)を鍋に入れ、餘りつよくない火で煮立て汁粉位のどろ〳〵加減になつたら火からおろして冷やして置く次に玉子の黃味だけ五六個位を生のまゝ入れ、攪拌し、レモンでもバニラでも香料として入れ、鐵瓶のフリーザーに餘り一杯でなく入れ蓋をして外側に五百匁ばかりの氷と鹽五合を氷と鹽、氷と鹽といふ工合に互違ひに入れて把手をしつかりとめて廻すのです。廻らなくなつたら出來たと思つてよろしいのですチョコレートのはやはりこれと少しも違ひませんただ玉子のかはりにチョコレートか、コヽアにすればよく、卽ち牛乳二合ならコンプラワー小匙二杯砂糖四十匁、チョコレート廿匁(コヽアなら小匙山盛四杯)を皆一緒に煮て冷ますのです」

# 家庭覺帳

△燃える衣服　焚火や火鉢等に無意識に近づいて着物に火がうつゝて大火傷をする小さな子供が往々ある。明礬を使へば大分之を豫防することが出來る。子供の着物を洗濯したら濯ぎ上げ水に少量の明礬を加へる丈けである。斯うして乾かした着物へは仲々火が燃うつらないものである。

# 衛生上から觀た衣服の價値(一)

## 保溫と衣服の關係

近來社會の進步に伴つて服裝と言ふことが重大視されて來た洋服研究會とか、子供服の講習會とか言ふやうなものが催されて各方面で熱心に衣服と言ふことが研究される樣になつた、眞に結構なことで私達は眞面目に之を研究しなければならぬ

◇

衣食足つて禮節を知ると言ふことがあるが完全なる衣服はその人の生活を便利に、肉體の健康を增し又精神を向上せしむるものでなければならぬ

◇

常に不潔な衣服を用ひて居る人は病氣に罹り易く又だらしない服裝をして居ると得て過ちが起り易い。中等學校で外出の時に制帽に制服を着用させるのは形から規律を保たして行かうとする一種の精神教育である、自然服裝も不眞面目なこともしない樣になる私は今特に衛生的立場から和洋服に就て研究したいと思ふ

先づ衣服とは如何なる目的の下に作られたものであるか

一、體溫の調節をはかる
二、皮膚の外部より來る汚染を防ぎ垢を避けぬ
三、蟲類などから容易に刺されない
四、外容美

◇

然らば衛生的の目的に添ふ爲めには何う言ふ材料を用ひどんな形にしたらよいか、元來私達の身體は平均三十六度五分であつていつもこの狀態を保つて居なければなりません、然しながら外界の溫度は春夏秋冬絕えず變化してゐるから之を調節して行かなければならぬ、私等の三度の食事は消化され熱のエネルギーとなる、之は人間生活に必須のものであるが其八割は皮膚から外部へ發散する、多くは一層それが酷い、之が保溫の爲めにここに衣服を着るのである

◇

衣服はその織目の中に澤山の空氣を含んでゐる、空氣は熱の不良導體でこれで身體を包むと身體の熱は外に逃げられなくなるのである、木綿や絹よりも毛織物が溫かいのは空氣を澤山含んでゐるからである

◇

又一方衣服と皮膚との間に適當な空氣の層を作つて外氣の溫度が變動を直接皮膚に及ぼさない樣にする多季簡居して居るとき洋服より和服の方が溫かいのは衣服と皮膚との間の空氣の層が洋服よりも和服の方が厚いからである、然し暫らく時には日本服は襟や袖が開いてゐるから外界の空氣が自由に直通して暖まらいから洋服よりも寒いのである

# 名言集

◇情熱に導かれて、成功を成す場合には私たちは義務といふやうなことを忘れる（パスカル）

◇子供が其胸へ飛び込んで來ると彼等我々は自分の弱點や缺點や熱狂振りや斯ふ樣に除する『其れは皆子供の爲めだ』と（チエホフ）

◇要は一段下つて躍み、友人は一段上つて選め（ヘブライ出典）

◇衣服は理解ある魂である（ドイツの諺）


品質優良、香味清快なる

○ミツワ煉歯磨

此ミツワ煉歯磨は歯を健に美しい白さに磨き上げ、防腐殺菌制酸の効力を發揮し、齲歯その他の歯の疾を未發に防ぐ品質優良の歯磨で煉狀でなくては應用されない歯牙及口腔一般の衛生保健に必要な特殊の有効原料を調合したもので、歯磨としての効果を悉く十分に具備するは勿論、香味色觸清新高尚にして、歯磨使用後直に玉露の茶を飲んでも、其の香味に毫も障がない、故に本品は歯磨として最も優良であり、且つ煉歯磨として理想的のもので歯磨を使ふからには、此煉歯磨を推奬するのである。

特徴
脂臭くない
苦味がない
味が良い
匂ひが快い

舶來のそれと比較御試用を希ふ

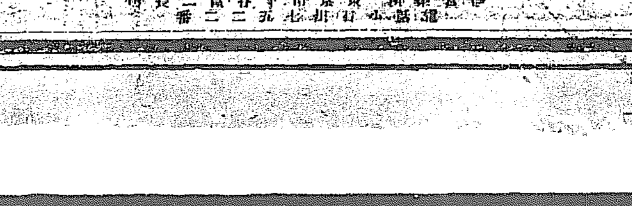

現品寫眞圖

賣捌　化粧品店・藥舗・雜貨店・最寄に販賣店なくば本舗より直送す（郵券代用不苦）。

ミツワ石鹸本舗　◎丸見屋商店

東京市日本橋區[illegible]町四丁目



りん病　ばい毒　請合藥

定價　特製八圓　四圓　並製三圓

定價　特製四圓　三圓　並製二圓

百圓進呈

本劑りん病藥の主藥は治淋劑として、ばい毒藥の主藥は驅梅內服藥として世界醫藥學上第一の有効藥劑にして帝國醫科大學病院等に於て常に配劑せられつゝあり且つ內務省衛生試驗所が檢查封緘せる所を證明せり。若し分析の結果前述の藥劑を含有せざる事を發見せる時は分析料として金百圓を進呈す。

●あらゆる治療法を講ずるも効なき患者は死に角最後の手段として當商會に來れ。

●花柳病病理模型は全國及び海外に設置の專賣所店頭に陳列しあるを以て參考の爲め一見せられたし。

●本劑は請合藥に付き他の藥店に販賣を許さず故に入用の諸君は下記專賣所へ直接申込あれ。

發賣元　關西・大阪三休橋北詰　電話船場一六一一四番　二三四番
關東・東京日本橋通四　電話本局一〇七七番　三三八四番

有田ドラッグ專賣所

朝鮮　京城　黃金町　鐘路十字街　龍山練兵町　仁川宮町二　大田春日町二　群山東榮町　全州高砂町　木浦榮町　光州本町　麗水港　大邱弓町　甘浦港　釜山辨天町　馬山京町三　慶南統營面　兼二浦本町　平壤郵便局前　鎮南浦三和町　新義州常盤町　元山本町二　咸興本町二　羅南生駒町

似せ藥に注意　有田藥房專賣所にて有田商會特製を御買求め下され

## 花王石鹸の光榮

陸軍省　海軍省　鐵道省
東京帝國大學醫學部
京都帝國大學醫學部
九州帝國大學醫學部
東北帝國大學醫學部
慶應義塾大學醫學部
全國各醫科大學
日本赤十字社病院
傳染病研究所
南滿洲鐵道會社病院

陸軍各師團、聯大隊
陸軍各學校
陸軍各衛戍病院
陸軍衛生材料廠
海軍各鎭守府
海軍各艦團隊
各鎭守府海軍病院
海軍各學校
日本郵船株式會社
大阪商船株式會社
三菱造船所
川崎造船所御用

品質本位

# 花王石鹸

至純の質
至廉の價
至大の効



品質本位

# 蜂印香竄葡萄酒

使命……食前の一杯にて能く心身の健全を齎す使命も大にしては國運の隆盛發達を助長する所以―其使命に生くるもの　唯り吾蜂印香竄葡萄酒

發賣元　近藤利兵衛商店
製造元　神谷傳兵衛本店

テグス一式
釣針
漁具

釜山南濱町
土肥商會
月丹商報近号



## サクラ正宗

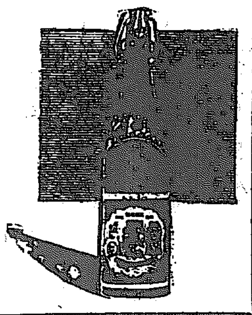

山邑酒造株式會社
京城支店



飲むと血になる

# ヘモゾール

純鐵電氣コロイド溶液にして絶對に胃腸を害せず茶を飲むも差支なき滋食飲料
貧血、神經衰弱、虚弱、病後、産後、慢性病等に用ひて特効あり

東京帝大醫學部、東北帝大醫學部、京都帝大醫學部、赤十字病院、聖路加病院、御指定

藥學博士　丹波敬三先生
藥學博士　眞鍋嘉一郎先生
藥學博士　近藤平三郎先生
醫學博士　井上文勇先生
監督　中央化學究研所

株式會社　明治屋　發賣


3―64


## 朝鮮郵船定期

朝鮮郵船株式會社　話門長　光化門電　二八四番　二八六番　二八五番　二八七番
◉釜山支店　佐藤町　電一八四番
◉元山支店　海岸通　電一〇二番
◉仁川出張所　海岸町　電三五一番
◉京城代理店　竪耕町　電一一七〇番

○元山代理店　吉田運輸會社
雄基丸七月九日大阪行
京畿丸七月七日ドル浦行
奉天丸七月一日（金剛山長箭口）
忠清丸七月二日江原道行
立神丸七月十日敦賀行
平壤丸七月一日清津直行
京城丸七月三日清津行
會寧丸七月八日雄基行
清津丸七月十二日浦鹽行

○釜山代理店　大池回漕部
芝浦丸七月八日東京行
ひよりまる丸七月四日大阪行
丸月日大阪濟州島經由
會寧丸七月一日下關行
ひよりまる丸七月十四日新義州行
會寧丸七月十六日北鮮行
清津丸七月十日浦鹽行
釜山丸七月十八日上海行
平壤丸七月三日慶尚島行
雄基丸七月二日江原道行
鏡城丸七月四日濟州島行
昌原丸七月一日木浦行

○木浦代理店　山野回漕店
芝浦丸七月七日東京行
ひより丸七月二日大阪行
新義州丸七月二日釜山行
公州丸七月二日濟州島行
慶興丸七月一日多島海行
全州丸七月七日仁川行
新義州丸六月三十日新義州行
釜山丸七月十六日釜山上海行

○仁川取扱店　郷回漕部
芝浦丸七月五日東京行
ひより丸六月三十日大阪行
新義州丸七月三日新義州行
全州丸七月二日木浦行
互濟丸七月數日海州行
盈德丸七月四日鎭南浦行
平安丸七月六日（安東大連青島行）
釜山丸七月十二日（釜山上海行）

## 大阪商船出帆

仁川出帆
◉大阪行（釜山木浦經由）
△銀山丸六月廿七日午後三時出
△十四小野丸七月一日午後三時出
◎臨州丸七月四日午後三時出
　丸月日午後三時出
◉鎭南浦行
千山丸一月廿九日午後三時出
◉鎭南浦安東縣行
△丸十二月廿九日午後三時出
△丸月日午後三時出

元山出帆
◉第五會船丸

◉浦津、熊基行
◉北丸七月六日午後六時出帆
◉釜山、門司、宇品、神戸、大阪行
基隆丸六月三十日午後五時出帆

大連出帆
◉上海、臨州、基隆、高雄行
（但し〇印は青島寄港）
湖北丸七月十二日午前四時出帆
盛京丸八月三日午後四時出帆

## 内地各港出帆主要航路
◉歐洲行毎月十三回◉南米行一年十回◉濠洲行毎月一回◉北米行毎月一回◉孟買行毎月二回◉南洋行同一回◎印一等御斷△印船客御斷
大阪商船株式會社仁川支店
京城國際運送會社支店電二一一・二一一〇・一一五九七番
仁川京城通り開豐旅館電二六一番
事務代理仁川本町豐田組電二八四番
石炭扱仁川港町豐田組電話四二二番

## 三菱商事仁川出入
尼崎汽船部住行　帆
大黑山丸十二月廿日入港　十二月二日出港
二第御崎丸一月十一日入港　一月十三日出港
長浦丸十十月十日出入
三菱株式會社船舶部
仁川代理店
浦崎商店回漕店
仁川本町四丁目
電話長五〇・長三〇五・長一〇八番

## 米慘落と 朝鮮財界の見かた

◇米價は奔落に次ぐに奔落底抜け相場を現はして何處まで行くかと云はれてゐる それでもこの間までは朝鮮は割合手堅かつたが、昨今は內地以上に動搖し始め仁川は二十八圓台を現すこととなつた

◇但しこれは既に云つた通り朝鮮としては八九割方は移出を終り、在米期に逆移入さへあると云ふ今日となつては殆んど痛痒を感じない、只既高下が投機熱を煽り害毒を流すこと著しい

◇之れ米價樂部を殷賑ざす等の弊以外ないのみならず昨秋以來買方の既値的買進みの買渡れもこの邊で一掃せられて、移出を終つた晒に相場が一度灰汁拔けして置いて呉れれば願ふたり叶ふたりである

◇今後に就ては豫斷を許さぬ點もあるが、勢に乘じて賣方は猶追擊的に賣り捌くかも知れないがこれも一向構はない、却つて反動高の因となり新穀の出廻る頃から引締ることにならうとも思はれる、

◇但しこの相場即的關係から離れて、金融外交政狀及び海外事情等を考へると今後の順氣收穫改良等の場合朝鮮は豐作の凶作即ち收穫高は多かつたが移出は振はず、値段は安いと云ふ樣な慘めな境地に陷り

◇つまり經濟界に甚だ影響を與へはせぬかを憂へられぬでもない

## 合銀假契約調印了る

廿七日午後鮮銀に於て 鮮銀及兩銀重役立會の上

合同銀行假契約の取交しに就ては商實兩銀及株主會の終了以來兩行當事者に於て鮮銀裁定案に基づき原案作成中の所廿六日を以て完成したので二十七日午後三時實銀側よりは山口、古城、和田の三重役商銀側よりは廻、岩崎、金の三重役何れも滯同して鮮銀に至り井內理事久保田支配人立會の上双方假契約を取交はし何れも調印を了へた

## 米價安で不況に陷つた 鮮米協會の昨今

東京在庫約七八萬石に及ぶ

一時非常の好況を呈して豫想以上の好結果を來し一般期待を繫ぐに至つた朝鮮米協會の昨今は數日米は問題にするに足らず十萬俵の移入と云はれて居た鮮米協會の昨今は數日來の取引所に白米が一等渡し三十八圓十五錢の標準で少數の取引あるのみで現在協會出京倉庫には在庫品七八萬石に達する盛況を呈して居るが之が取引としては各種の原因に困るものもあらんが主として鮮米取引より相場に打撃を與へゝる餘波が米界に及び米價安を出現したる結果にあらざるかと見られて居る尚大阪方面に於ける在庫品も多少の減少は見つゝあれ共猶百萬石に近き數字を示しつゝある事は之等の取引を有力に語るものではないか、併し阪神地方に於ける在庫米は一面同地商人に引渡したる後に於ける在米である爲め總ては取引たる商人の不利益負擔となるものなれ共東京に於ける協會倉庫の在米は荷主の手持であると共に負擔も又荷主に歸するものである爲め此の情況が尚持續さるゝとすれば朝鮮側商人の打擊は尠少なものではあるまいと同時に尚相當の移出餘力あるものと豫想されるも此情況より推察する時は米價に幾分の回復を見ざる限り移出は到底困難で同時に協會の業績も時局不振に陷る一方であらふと米は問題にするに足らず十萬俵の消費も可能ならんと某有力機關は意見を述べて居る只目先內外需給の季節的關係から賣崩し不安あるのみ

## 內外砂糖市況

**海外砂糖**

玖馬七八月積三仙五十仙（不變）

瓜布轉賣市場

白ザラ　直渡　十四撈六十三仙

六月渡　十四撈三十八仙（十三仙高）

**內地砂糖**

分蜜　現物　廿圓廿錢（保合）

六月渡　十五圓四十五錢

七月渡　十五圓七十五錢

八月渡　十六圓〇五錢

乃至十錢高

精糖現物二十五圓八十錢と十錢高を唱へたが金融不圓滑の爲め取引は依然旺盛ならず（大阪電報）

## 綿布中旬貿易

【大阪電報】紡績聯合會調査中旬綿布輸出は合計千八百七十一萬七千九百二十五碼五百七十三萬六百碼と前旬に比し百四十四萬九十七百九十八碼四十九萬八百八十九碼を增加した

## 底打の觀ある 米國生絲市況

問題は季節的買崩膨念

【紐育森田參事發中央蠶絲會二十六日著電】＝一般景氣猶多少不振を續けしも最早底に近き觀あり、生絲は最盛の細現物先物共に買手約五弗唱へにて其邊なら相當買ひまん様である 太絲は十仙安見當にて此の邊なら入造絹

## 京城物價漸落

（鮮銀調査）五月中京城重要物價を見るに前月に比して朝鮮生產品中騰貴せるものは大麥、小麥、牛皮、牛蠟の四品下落せるものは玄米、大豆、小豆、鷄卵、明太魚、薪炭、朝鮮紙の七品で他は保合を續け輸移入品中騰貴せるもの麥粉、綿絲、打綿、洋紙の四品、下落せるもの精糖、和金巾、平鐵の三品で他は保合で總平均に於て八厘七毛の低落であるが尚前年に比すれば生產品四分五厘九毛輸移入品四分四厘七毛の騰貴を示して居る

## 商議役員會

前會前に於ける常議所では會頭臨時に就

## 各地繭相場

十六日　忠南大田に於て生繭十貫匁に付白繭交雜種最高七十九圓最低四十六圓、買關六十五圓の側にて取引高五千貫

二十日　江原江陵に於て乾繭一石に付日本種最高四十七圓、最低四十五圓、買關四十六圓の側にて取引高五百九十石

廿五日　平南江山に於て生繭十貫匁に付最高五十二圓最低四十二圓、買關四十九圓の側にて總數掟二十九貫、乾繭一石に付最高四十九圓、最低三十二圓、買關三十九圓の側にて取引高六石

廿五日　平南成川に於て生繭十貫匁に付白繭交雜種最高五十五圓最低四十圓、買關四十八圓の側にて取引高五十五貫

廿五日　慶南居昌に於て生繭十貫匁に付白繭交雜種最高六十三圓最低十七圓六十錢、買關五十五圓の側にて取引高十七貫

廿五日　平北義州に於て生繭十貫匁に付白繭交雜種最高六十七圓七十錢、最低三十七圓五十二圓四十錢の側にて取引高百三十五貫

廿六日　平南順川に於て生繭十貫匁に付黄繭種最高五十八圓、最低四十四圓、買關四十八圓の側にて取引高四十五貫

## 京信定時總會

京城信託會社にては二十八日午前十時より長谷川町公會堂に於て定時株主總會を開催する由

## 火藥銃砲總會

朝鮮火藥銃砲會社第六回定時株主總會は二十六日午後二時日本生命ビルディングに於て開催営業報告貸借對照表其他今期利益金處分案を可決し役員改選は無記名投票の結果任期滿了の重役は全部重任と決定し閉會

鮮米取引は一割二分と決定取締役七名改選は壹時休憩の後寺尾株主より留任説を提出し滿場一致異議なく三時散會した

## 海外經濟電報（二十七日著）

倫敦銀塊　三十四片十六分ノ五

米　棉　不變

印　棉　十錢安

英米爲替　四弗三十三仙八分ノ五

## 商品市況

**砂糖**（續落）先般來の高相場に喰ひ付いた賣側や市場仕手の買氣が一服したため商勢の不勢と手持筋の賣崩しに外糖市況の好調に拘らず續落氣配を辿つて最近分蜜納税物二十圓摑精糖廿五圓八九十錢といづれも二三十錢の下押氣配

**畳表**（漸安）夏季需要も財界不振で期待を裏切り一般市況は引續き鈍穩の成行きで目先としては當分ヂリ〳〵安歩調

**鋼材**（下押）在荷豐富需要不振で目先反撥の見込なく且つ金融關係から到底持ち切れぬ筋も弗々ありて一般に弱保合

**綿絲布**（頭重）米棉七十五錢高銀塊不變三品は依然保合現物も不進弱含みの商狀で當地も底々賣行愉く只夏物當用品小口弗々荷動きあるのみ相場は頭重く一向に踊躍を脱せず然し先物（八九月）値頃には買氣潜在の模樣

スチール　九十九弗八分ノ五（一仙高）

　　　　　（三弗二分ノ一高）

アナコンダ　二十九弗四分ノ一（不變）

## 賣過ぎの反動 株式昂騰

**前場保合**　今前場は大阪の保合往來を入れ人氣引立たず双方の見送りに場面閑散を呈し商狀依然冴へざるも安値買人氣の落花と敗派の小口買戻に諸株小堅き保合を示した（短期前日引止値比較）

▲京取保合▲安取保合▲鐘新一▲大新十錢高▲朝紡一

**後場暴騰**　後場は大阪の小高き後りに寄り付出來ず至極不氣乘であつたが跡大阪大新八圓ドタ七十錢九圓二十錢引の暴騰を入れ其割人氣昂らざりしも大阪に伴れて活況を呈し京取も大新高に伴れ敗派の崩れ買を呼び二十四圓五十錢より八十錢と昂騰したが其他は見送つて出來なかつた（短期前場止値比較）

▲京取七十錢高　▲大新二圓十錢高

## 總會後期待薄

結局此邊の往來か

京取は明日の總會を控へ居ると昨日投物誘致の賣り賣りも買方の警戒から一向利目がなかつたので今朝は敗派も勞觀的態度を執るの外仕方がなき狀態となり共一面總會の盛行に付いては何等險惡の模樣はないが財界の大勢觀から安値は兎も角此邊漫然とは買進み難き爲めに買方も見送り依然不氣乘の裡に保合を告げたが京取市場の標準たる大阪が特別議會開催の爲めに連日冴へざる商情を入れ加ふるに總會を控へた京取としては双方見送るのが寧ろ當然の成行であらうと唱へられて居る而して今後の京取としては總會の終了と共に總ての懸念が取去れて結局之れが好感相場を一度は現はだらうとの見解は強氣の間に可成熱心に行はれて居るが其一面には政府の緊縮政策に依る不景氣の到來金融の梗塞は一層甚だしかるべく殊に期米の暴落は地方の購買力を甚だしく減退せしむる等の事情は總會に於ても容易に新規の買物を誘致し難く結局戻り賣り安値買で此邊の小甫を往來するの外はないであらう併し保合持續に依り賣方が投けて來るか賣り方が崩れるかの場合があれば夫れを動機としての一と相場を演ずることになるかも知れないと

## 金融緩漫見越

買材料としては薄弱

前途を思へば今期より下半期の業績が良い筈はなく却つて將來減配の懸念が多い丈けに高値には買氣續かず戻り賣り入氣は可成旺盛であると傳へられ後場五圓三十錢の高引を入れたが見送つて出來ず底破廢しき模樣であつた

大阪市場に於ける現物筋は昨今一流株を物色して値頃から安値は買はんとする氣分となつて來たと傳へられて居る右は現內閣の行政財政の整理緊縮に依り國民の負擔も輕減せしむる一面財界の不景氣と共に商工業は益沈滯し新規資金の需要減退に伴ひ金融は漸次緩和し早晩金利の低下を見越して結果でかゝる人氣は漸次一般株式界にも及ぼし現に買ひつゝある向も結局金利安を目標としたものである と稱されて居るが若し將來金利が低下しても採算の基礎となるべき配當率にして今後減配の懸念があるとすれば之れを目標には買進み難からうと

## 大新暴騰

大新は前場保合を告げ目先此邊の往來と見られたが後場は大阪六十七圓七十兆の寄り跡八圓ドタより七十錢九圓二十錢引の昂騰を入れ人氣其割落はざりしも一部賣方の踏れと小口の買進みに六十七圓二十錢より八圓ドタと昂げ大引八圓七十錢と噴き二圓十錢方暴騰した右暴騰の原因に付ては人氣なき爲め判明したいが期米の戻りと常限落ちに居を盛かした賣方が一杯踏んだのではないかとも解され又豫債打切り方法が決定發表された爲めの好感材料ではないかとも唱へられて居た所に角人氣が好材料に敏感となり來れる昨今としては相場の永續は兎に角今一つ高値があるだらうと見られて居た

## 京取逆十錢

京取は今二十七日前場現在の喰合三千八百枚に對し賣方の受株があり百三十枚の株不足となり逆日歩十錢となつた

## 諸株喰合尻

二十七日前場現在

▲京取三、八〇〇不足一三〇賣方十店買方十店

▲大新三、一五〇代引一、六三〇賣り方七店買方九店▲仁新七一〇代引五〇〇賣り方二店買方七店

▲仁新川、三三〇代引一、七七〇賣り方五店九店

▲安取一、三六〇代引一、〇〇〇賣り方二店買方六店

▲鐘新六〇〇代引一五〇賣り方四店買方四店

**算定**　京取二十四圓、仁取九十三圓、仁新二十八圓、朝紡七、安取十三圓、鐘新七十三圓、大新六十七圓

**日歩**　京取逆十錢、仁取三十五錢、仁新十五錢、朝紡五錢、拓新逆五錢、安取五錢、鐘新三十五錢、大新四十五錢

## 現株中値出來値（二十七日）

| 銘柄 | 前 當限 | 前 先限 | 後 當限 | 後 先限 |
|---|---|---|---|---|
| 京取 引 | | | | |
| 仁取 寄 | 三三・〇〇 | | | |
| 同新 寄 | 元・〇〇 | | | |
| 鮮銀 寄 | 六・〇〇 | | | |
| 朝紡 寄 | 三・〇〇 | | | |
| 新紡 寄 | 三・三〇 | | | |
| 銀行 寄 | 四・三〇 | | | |
| 同新 寄 | 〔判讀不能〕 | | | |
| 實銀 寄 | 三・七〇 | | | |
| 銀行 寄 | 八・〇〇 | | | |
| 新同 寄 | 六・〇〇 | | | |
| 東拓 寄 | 五・三七 | | | |
| 同新 寄 | 四・七〇 | | | |
| 京電 寄 | 三〇・〇〇 | | | |
| 新同 寄 | 三・三〇 | | | |
| 電興 寄 | | | | |
| 釜商 寄 | | | | |
| 朝興 寄 | 三・〇〇 | | | |
| 鋼鐵 寄 | | | | |
| 京南 寄 | | | | |
| 金剛 寄 | 一〇・三〇 | | | |
| 漢湖 寄 | 一〇・三〇 | | | |
| 新同 寄 | 三・三〇 | | | |
| 東亞 寄 | 一・〇〇 | | | |
| 同新 寄 | 三・三〇 | | | |
| 信託 寄 | | | | |

## 短期取引

| 銘柄 | 寄付 | 大引 | 最高 | 最低 |
|---|---|---|---|---|
| 京取 前 | 三・三〇 | 三・八〇 | 三・三〇 | 三・三〇 |
| 京取 後 | 三・三〇 | 三・八〇 | 三・八〇 | 三・三〇 |
| 仁取 前 | 九・三〇 | | | |
| 新銀 前 | 六・〇〇 | 六・〇〇 | | |
| 朝紡 | 七・〇〇 | | | |
| 取引 | | | | |
| 大新 前 | 三・三〇 | 六・〇〇 | 六・〇〇 | 六・〇〇 |
| 大新 後 | 三・三〇 | 六・〇〇 | 六・〇〇 | 六・〇〇 |

## 東京現株

二十七日前場

| 銘柄 | 値 |
|---|---|
| 鮮銀 | 六六・〇〇 |
| 同新 | 三一・五〇 |
| 東拓 | 三一・四〇 |
| 同新 | 一〇・〇〇 |
| 日石 | 一〇・〇〇 |
| 富士紡 | 一〇・九〇 |
| 日魯 | 一〇・〇〇 |
| 東株 | 一〇五・〇〇 |
| 同新 | 八五・〇〇 |
| 公分五利 | 八七・〇〇 |

## 鐘平銀

○廿六日後場寄付

先限　一・六六九　大引　一・六六〇

○二十七日前場寄付

當限　一・六九二　大引　一・六八六

## 安東株式

○廿七日前場寄付

安取　當　……　大引　……

　　　先　……　　　　一三・一〇

## 大阪短期取引

○二十七日前場

| 銘柄 | 寄付 | 大引 |
|---|---|---|
| 新鮮 | 六七・一〇 | 六七・三〇 |
| 大新 | 七三・九〇 | 七四・一〇 |
| 鐘新 | | |
| 天阪 | | |

○二十七日後場

| 銘柄 | 寄付 | 大引 |
|---|---|---|
| 新鮮 | 六七・七〇 | 六九・二〇 |
| 大新 | 七四・四〇 | 七六・三〇 |
| 鐘新 | | |
| 大取 | | |

## 定岡仲買店

京城府黃金町二丁目九九 電話本局 長二二〇〇 二二〇八 二二九五番 市場專用

## 大阪長期取引

| 銘柄 | 二十七日前場寄付 | 二十七日前場大引 |
|---|---|---|
| 大株 | 八六・四〇 | 八六・八〇 |
| 同新 | 六七・九〇 | 六七・九〇 |
| 新鮮 | 六九・八〇 | 六九・六〇 |
| 新紡 | | |
| 新繭 | 三三・九〇 | 三三・六〇 |
| 同新 | | |
| 鐘紡 | 一七一・〇〇 | 一七〇・九〇 |
| 同新 | 七四・五〇 | 七四・二〇 |
| 東紡 | 一〇九・八〇 | 一〇九・六〇 |
| 日紡 | 九九・〇〇 | 九八・九〇 |

| 銘柄 | 二十七日後場寄付 | 二十七日後場大引 |
|---|---|---|
| 大株 | 八七・五〇 | 八八・六〇 |
| 同新 | 六八・八〇 | 六九・九〇 |
| 鐘紡 | 六九・九〇 | |
| 同新 | | |
| 鐘紡 | 一七一・九〇 | 一七二・五〇 |
| 同新 | 七五・一〇 | 七五・五〇 |
| 東紡 | 一〇〇・〇〇 | 一〇〇・三〇 |
| 日紡 | 九九・一〇 | 九九・八〇 |

出來高　▲長期十錢▲長期千五百枚　五千八百六十三枚▲短期千五百枚　累計六萬六千十枚

## 米況　仁川期米（二十七日）

### 前場反撥す

大阪前寄三十一圓七十一錢と前日より六丁高を入れ當所は昨後場賣過ぎの觀ありし丈先二十八圓七十八圓三十錢先八十一錢と引締りの二錢と十二丁高に寄付三節中二十機先大阪ヂリ高の三十三圓十三錢の止めを入れ九米⑦⑦等の手揃ひ買に小口賣方の蹤氣崩れを喚び八節に九圓二十九錢さ返し戻待の賣物に九節二十一錢と弛みたるも丸米⑦⑦等より依然買進み結局二十九錢と戻して頭硬に大引

### 後場一段高

前場反騰の機先大阪後寄三十三圓十九錢の強調を入れ先二十九圓三十二錢と三丁高に寄付三節二十錢と押したるも大阪の跡高を入れて買氣を刺戟し五節四十一錢より大阪止め四十一錢を受け更に五十五錢と高値に大引した

### 鮮米相場脫出か

各市場を通じて中弟殆ど同翻に縮小して居るが賣方は之れを目して人氣が蓄に萎化した反映だと云ふも弱氣は又た本天災期の入限と云ふを念頭に從て依然買人氣が改まらないから斯かる不自然相場を實現するのだと主張して居る果して何れの見解が當を得て居るかは則斷を許さないが稍の縮小に依つて賣方に附日のなくなつた事丈は確かで從來賣方針を取つゝあつた阪地の主力筋が昨今弗々轉化し始めた處を觀ると漸く鮮米相場を離れて內地米相場に復活の機運を進めて來たのと今後純天災期を向に控しての戰爭に今日の如く正米より不割の定期に向つて此上深追いは出來ないと云ふ事を覺つたからでないかと云つて居る向もある

### 米拋いて心中か

阪地の當限を見るに二萬餘石の取組に過ぎない而かも其れが正米より何百丁の不割を叩いて居ながら納會間際を見かけて依然他變のない商狀を繰返して居るのは要するに金融逼迫と云ふに禍ひされて居るのだから此邊尙ほ迂闊に買進み難い樣だが中先の著しき稍の縮小は先高見越しの人氣が先安に轉化した其の反映を現はしたものであるとすれば常に人氣作用が原動力となつて賣方も此邊一考の要があるとして暴落を演じて居る相場う殊に中先の鞘が今日の如く縮小されては從來賣方主力が唯一の目とせる鞘の甘味と云ふものが全然なくなつた譯で神戶の山田一派や北國の事情から來たのでないかの邊の運賃等の強化說も或は此殊に正米と定期の採算から云へは賣方も正米は正米で手放し定期は定期で始末をつけるが遙かに利得と云ふ事になつて來るし又た五限受渡の鑑定から見ても今後定期に合格すべき鮮米は現在の停滯米百似中本の一部に過ぎないから若し買方が何萬石と云ふ巨石の受渡を据へて對抗する事になつたら從來とは反對に賣方は米の多い爲め翔つて破滅の憂目を見るやも知れないと觀測して居る玄人筋もあつた

## 米界餘聞

各地の稻付狀報を綜合して見るに先づ早い場所で平均六割運れた個所は四割位ひ了つた樣である▲而かも其れが過般の慈雨にて至極順に運んで居ると云ふのだから稻付け樂觀作見越しなど云ふ順氣碧めの買物が各地から閃み相場の足腰が容易に立たないのは無理もない▲然し前天災の峠に入らずとか云ふて碧められた後の祟りが大きいのではあるまいが▲更に角世の中で兩方好いのは頗破りと何とか云ふ事があるから罰氣も之れ以上調子に乘るのは考へものであらう▲殊に下げる許りが相でもあるまいしおまけにもう幸に出れて買手を氣渠つて居た連中も前日來の不勢ですつかり投げ退き入氣が戻り買り安全に一致せんとする傾きがあり時は恰も月末ではあるし賣方も此の邊一先づ利喰して鋭氣を養い新甫九限の變轉を待つて徐ろに乘出すと云ふのが安全かも知れない

## 京城穀物

**正米現物**　沿線筋穀物あるも本の一般保合仁川は內地逆弗々にて掴捧ならず仁川は內地逆輸米及石入れ處分と時期恐れに賣出しあるも買方は常用口の外前途見込み立たざるより手合ひ捗々からず相場としては合格四等二十九圓五十錢地掲玄米上然三十圓十錢神力三十圓見當なるが期米高に底意頗る堅し

**大豆**　相變らず買氣不引立は手放し蒼りにて適度七圓二三十錢賀七圓賀の處に持合ひ唱へなるも隨由物は今朝久方振りに五六車許りの入荷ありたる由にて氣配小弛み姿を呈し三等十七圓三四十錢見當を唱へられて居る

## 仁川正米

丸キ四等二十九圓十錢賀神力補九錢在來種八錢七厘地撰玄米二十八

## 各店の俵合せ

**常限賣方**　⑦一〇四〇〇▲⑦三〇〇〇▲⑦一〇〇〇▲九米一〇〇〇▲⑦三〇〇〇▲

**中限賣方**　○▲⑦二〇〇〇▲⑦四五〇〇▲⑦一三〇〇

**先限賣方**　⑦七九〇〇▲九米七八〇〇▲⑦四九〇〇▲⑦一五〇〇▲九米一〇〇〇▲⑦一〇〇〇▲⑦一〇〇〇

**買方**　（判讀不能）

## 東西受渡高

大阪常限受渡高一萬七千八百石値段三十二圓十七錢にして東京受渡高九百石值段三十五圓四十錢なり

## 釜山正米

圓五六十錢見當なるが賣物薄と買方の高値手控へにて困つたる取りなく地場當用小口の手合ひのみなるも定期の跳返しに底強い成行を呈して居る

## 群山正米

現物穀良三十一圓一十錢神力三十圓九十錢七月未限三十圓八月中限三十圓十五錢より十八錢出來高一萬七千石

## 大邱正米

現物穀良都二十九圓八十錢神力二十九圓四十錢八月中限二十八圓九十五錢より九圓四十三錢出來高三萬三千六百石

## 仁川正米

現物穀良都三十一圓二十錢神力三十圓六十錢出來高一千叺七月未限二十錢より三十錢八月中限一節二十九圓四十錢二節二十九圓二十九圓六十錢より五十錢二節二十九圓五十五錢より五十七錢三節二十九圓五十二錢より五十七錢四節二十九圓六十錢より七十錢出來高一萬七千石

## 仁川期米（二十七日後場）

| 節 | 常 | 中 | 先 |
|---|---|---|---|
| ○廿七日前場 當限 | | | |
| 寄 | | | 二六・九三 |
| 二節 | | | 二六・八三 |
| 三節 | | | 二六・八六 |
| 四節 | | | 二六・八五 |
| 五節 | | | 二六・八九 |
| 六節 | | | 二六・三〇 |
| 七節 | | | 二九・三〇 |
| 八節 | | | 二九・四〇 |
| 九節 | | | 二九・三一 |
| 十節 | | | 二九・三九 |

## 東京期米

| | 二十七日前場 | 二十七日後場 |
|---|---|---|
| 寄 | 三四・九一 | 三五・一七 |
| 二節 | 九四 | 一九 |
| 三節 | 九四 | 九 |
| 四節 | 九五 | 一六 |
| 五節 | 九〇 | 一二 |
| 六節 | 八九 | 一九 |
| 七節 | 五・二六 | 二 |
| 八節 | 一九 | 二六 |

## 大阪期米

| | 二十七日前場 | 二十七日後場 |
|---|---|---|
| 寄 | 三一・二 | 三二・九八 |
| 止め | 三一・七一 | 三二・七 |
| 寄 | 三二・六〇 | 三三・一 |
| 止め | 三三・八五 | 三三・九 |
| 先 | 三三・七一 | 三三・一 |

## 仁川米豆取引所仲買人　㋣ 今村覺次郎

仁川海岸町三丁目　電話 長 三三七 三六七 八番

## 神戶期米

○二十七日前場　寄付 三三・〇一　止め 三三・三六

　二十七日後場　寄付 三三・四五　止め 三三・七一

## 下關期米

○二十七日前場　寄付　止め

　二十七日後場　寄付　止め

## 桑名期米

○二十七日前場　當限 三一・八三　中限 三二・二七

　二十七日後場　三二・二七　三二・四三

## 大阪三品

○二十七日前場寄付・納會

| 限 | 前場寄付 | 前場大引 |
|---|---|---|
| 六月限 | 二六一・六〇 | 二六〇・八〇 |
| 七月限 | 二五九・五〇 | 二五九・〇〇 |
| 八月限 | 二五八・五〇 | 二五八・七〇 |
| 九月限 | 二五七・〇〇 | 二五六・九〇 |
| 十月限 | 二五七・七〇 | 二五六・八〇 |
| 十一月限 | 二五六・五〇 | 二五八・〇〇 |
| 十二月限 | 二五六・六〇 | 二五八・〇〇 |

○二十七日後場寄付・納會

| 限 | 後場寄付 | 後場大引 |
|---|---|---|
| 六月限 | 二六一・〇〇 | 二六一・〇〇 |
| 七月限 | 二五六・七〇 | 二五九・七〇 |
| 八月限 | 二五六・八〇 | 二五七・四〇 |
| 九月限 | 二五六・〇〇 | 二五六・〇〇 |
| 十月限 | 二五六・〇〇 | 二五六・〇〇 |
| 十一月限 | 二五六・〇〇 | 二五七・〇〇 |
| 十二月限 | 二五六・〇〇 | 二五六・〇〇 |

## 仁川米豆取引所仲買人 ㋚ 仲買店

電話 六二三 一三五番

## 豊田仲買店


# 白眉樂譜

全國樂器店で販賣します

### オーケストラ

白眉社編ホームオーケストラ樂譜

1 アベマリア ●50
2 アイーダ行進曲 ●50
3 ユモレスク ●50
4 スキートホーム ●50
5 ジヨスリンのベルソース ●50
6 ダンスオリエンタル ●50

### 童謠

子供達の歌

外山國彥 中山晉平 共編 小田島樹人 海野厚
1 赤い鳥 ●50
2 七色鉛筆 ●50
3 背くらべ ●50

草川信著 草川信童謠曲集1● ●50
同……2● ●50

長尾豐著 歌劇 教室

1 小子部 ●40
2 アルカスと熊 ●40
3 白うさぎ ●40
4 日と風 ●40
5 銅鐵 ●40

草川信著 小鳥の歌

1 牧場の歌 ●30
2 寮の小鳥 ●30
3 春春 ●30

### ピアノ

白眉社編ホームユースピアノ樂譜

1 アベマリア ●25
2 サンカシテーン ●25
3 ユモレスク ●25
4 ジヨスリンの子守唄 ●25
5 ラ．パロマ ●25
6 フユネラルマーチ ●25
7 ドリゴのセレナーデ ●50
8 ミヌエツト二番と調 ●25
9 ムーンライトソナタ ●25
10 トロイメライ ●25

### 聲樂

伊庭孝譯詞白眉聲樂樂譜

1 シユーベルトの子守歌 ●20
2 トラビアタのアリア ●20
3 ベアマリア(グノー) ●20
4 ファウスト歐の合唱 ●20
5 カルメン闘牛師の歌 ●20
6 カバレリアシチリアナ ●20
7 ホフマンの船歌 ●20

8 ロオエングリン婚禮合唱 ●20
9 タンノイゼル巡禮歌 ●20
10 ジプシイソング ●20
11 ファウスト中の花の歌 ●20
12 スートホーム ●20
13 ケレダツキーホーム ●20
14 トラビアタのスパニツシユ ●20
15 タンノイゼル行進歌 ●20
16 リゴレツト二曲 ●20
17 アウエマリア（シユベルド） ●20
18 セレナーデ(グノー) ●20
19 ジヨスリンの子守歌 ●20
20 オールドブラツクジヨウ ●20

### マンドリン

白眉社編 マンドリン獨奏樂譜（ギター伴奏附）

1 マズルカヨンチエルト ●50
2 ヅイルチエルコンチエルト ●50
3 ラブソング ●50

### ヴアイオリン

白眉社編ハクビヴアイオリン樂譜

1 チゴイネルワイゼン ●20
2 インテイアンラメント ●20
3 モスコーの想出 ●20
4 メヌエツト二番と調 ●20
5 ラブインアイドルネス ●20
6 スラブの子守歌 ●20
7 ユモレスク ●20
8 セレナーデ(ドリゴ) ●20
9 ハンガリアンダンス ●20
10 セレナーデ……（シユーベルト） ●20
11 オリエンタル ●20
12 ジヨセランの子守歌 ●20
13 カバテイナ ●20
14 スプリングソング ●20
15 アベマリヤ ●20
16 ソルベツヂソング ●20
17 セレナータ ●20
18 ノクターン ●20
19 モーメントミユジカル ●20
20 セレナーデ(ドルドラ) ●20
21 エンゼエルスセレナデ ●20
22 ダンスオリエンタル ●20
23 キスメツト ●20
24 ラ●パロマ ●20
25 セレナーデ(グノー) ●20
26 スーベニール ●20
27 スパニツシユセレナーテ ●20
28 金婚式 ●20
29 ミヌエツト（モツアルト） ●70
30 ガボツテ(ゴセツク) ●20
31 アニトラダンス ●20
32 サリユダムール ●20
33 セレナーデ(ピエルネ) ●20
34 スパニツシユダンス ●20
35 シヤンサンパロール ●20
36 ミニヨンのガボツテ ●20
37 カンツオネツタ ●20
38 アンダンテ ●20
39 レーブリ ●20
40 フユネラルマーチ ●20

### ハーモニカ

峯柳振作編ハクビハーモニカ樂譜

1 カルメン ●20
2 アイーダ ●20
3 ウイリアムテル ●20
4 エスタデイアシテイナ ●20
5 オヴアーザウエーブス ●20
6 ラ●パロマ ●20
7 ラブインアイドルネス ●20
8 スパニツシユヨーク ●20
9 土耳其の巡邏兵 ●20
10 双頭の鷲の下に ●20
11 スキートホーム ●20
12 ダニユーブ河の漣 ●20
13 グブリンベー チツペラリー オヴアーゼーア ●20
14 天國と地獄 ●20
15 キスメツト ●20
16 ユモレスタ ●20
17 金婚式 ●20
18 ホフマンの船歌 私の太陽 ●20
19 ファウスト ●20
20 セレナーデ(ドリゴ) ●20
21 イルトラバツトーレ ●20
22 バグダツドの酋長 ●20
23 ダンスオリエンタル ●20
24 リゴレツト ●20
25 スバニツシユセレナーデ ●20
26 亞米利加巡邏兵 ●20
27 詩人と農夫 ●20

ハーモニカバンド樂譜

1 ダニユーブ河の漣 ●70
2 ジヨリー カツパースミス ●50
3 ホフマンのバルカローレ（近刊）
4 カルメン（近刊）

總目錄◎白眉月報 ハガキにて御申込の方へ毎號無代贈呈　東京市外目黑四六八 振替東京四五九八　白眉社

# 通俗太閤記

松林伯知講演
加藤由太郎速記

五百十二回

なかく、容易くして急に進軍する譯には行かない、といふのは北國は雪となると日本でも有名なもので、軒も埋まるばかり、歩くことも出來ないので、だから北國の人は冬になると何にも出來ないから女房でもいぢめて子供でも製造して居る位、尤も女の子が出來ると鍬が生れたと喜ぶ、夫は女郎に賣るからで、また男の子が生れると、斯んな子供は百にもならないと無闇に酢を吞まして體を軟かにする、其揚句角兵衛獅子に賣するので、是は只今の北國の方はいたしませぬ、昔のお話であります、斯

酒類は五番舘に限る 京城本町三丁目 五番舘 振替電話本局一九四五

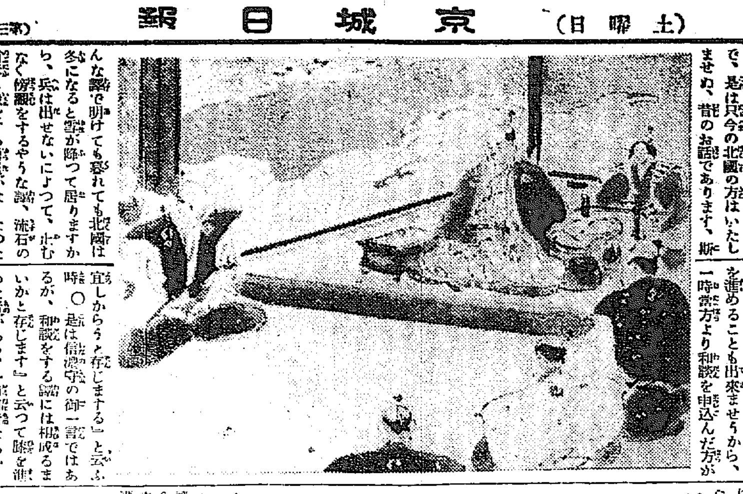

んな譯で明けても暮れても北國は冬になると雪が降つて居りますから、兵は出せないによつて、止むなく傍觀をするやうな譯、流石の信孝も戰をする勇氣がなくなつた他の家來に於ても夫れ御覺なさいましとも云へませぬから、共に心配をいたしました、信孝一同の老臣を集め、信『斯此處は予が短氣にして斯様に陣營へはいたしたが、獵師の秀吉早くも是を知つて直ちに岐阜の城を取圍み、爰に戰ひの催促をなし、眼に餘る大軍を押を聞くと雖も、迚も勝つ見込みはない、が此上は如何いたしたら宜しいか、各、腹藏なく其處に於て申呉れるやうに……』此時に峰信濃守進み出で『恐れながら申上げます、唯今に至りまして如何いたしたものであるかと仰せられまするが、過日吾々共お袖にお縋り申し、未だ時至らざれば、暫時お控へ下さるやうにとお止め申した時にお待ち下されば斯樣なことはないので、と申上げた處が今日に至つてはハヤ六日の菖蒲十日の菊、今更申ても返らぬこと。然し是より吾々共が申上ぐること御聞き濟み下されば、恐れ聊か考へまする所を言上いたします 信、夫だから信孝の誤りであると先刻より申したではないか、云うて呉れい、何うすれば宜しい 峰、されば此上は致方がございませぬ、筑前守秀吉に和睦をするが一番でございます、信『フム』、和睦をする 峰、ハイ使者を以て先方に和睦をすることになれば、秀吉とても決して否やを申しますまい、和談を遊ばして二ケ月なり三ケ月なり經ちます内には早や雪解けの候とも相成ります、去すれば北國より再び上方に軍馬を進めることも出來ませうから、一時當方より和睦を申込んだ方が宜しからうと存じまする』と云ふ 時○ 是は信濃守の御一言ではあるが、和睦をする譯には相成るまいかと存じます』と云つて膝を進めた者がある、一同何者なるかと見てあれば、家老の一人岡部佐渡守といふ者であります、峰、ハヽア佐渡殿には何んで和睦が出來ないと仰らるゝか、佐、されば、北國の雪解けを待つといふ御了見でござるが、中々秀吉といふ人物は唯戯られて和談を承知いたすやうな迂濶なものではござらぬ、和談を承知すれば、何れ秀吉より人質を望むに相違ござらぬ、峰、何ではござるが、何うも是は佐渡守殿の些とお考へは遊ばせぬか、人質を秀吉が望む事は出來まい、何故と云ふに筑前守は今こそ何であらうと元來は家來なり、主人より家來が人質を取るといふことはない、佐『成程人質として取らないまでも秀吉のことであるから、何か考へて味方の勇氣を挫くやうなことをするに相違なし』平手致底守秀夫に進み出で『筑前公の仰せらるゝ和睦一理あるに似たれども、人質なぞと云ふことは又其時の事として、一時も少しも早く和睦を申込んだ方が宜しからう、若し一日でも開戰をすれば其れが爲に軍馬を損し、禮儀を失ひ、遂く戰備をいたす、どの道和睦をするにも一日開戰をすれど先方の勢ひが餘程強くなるから、終當にては和睦が出來ない、餘程御勝の惡いことになる、何でも戰ひを開かぬ内に早く其事を遂げた方が可からう 一同「成程、夫はさうだ、然し此の和睦の使に

正確な時間は御電話で本局二百二十七番へ

行く者は誰がよからう 峰『其使には斯申する豐岐守の家來馬場右衛門、此者は江州佐和山城主丹羽五郎左衛門と悉く親しく致して居るから、この右衛門を遣はして向ふの樣子を窺ね、秀吉が如何なる條件を付けるか、秀吉の付けたる條件に依つて再び評議をいたしたら宜しからう』と茲に評議一決いたしました

山行に 家庭に 辨當に 贈物に ラスク 明治町 木村屋

音樂通信教授無代進呈 會則 バイオリン尺八マンドリン琴三絃ハーモニカ以下各別新發明譜錄 福岡市中島七〇大日本家庭音樂會

## 將棋新手合(二)

於釜山幸町二丁目釜山棋友倶樂部

香相引の香引番
△七段 溝呂木光治(東京)
▲七段 矢野逸郎(釜山)

圖は四八銀迄の局面
△持駒矢野氏 ナシ

▲五二金(イ)△五八金△五四歩▲一四歩△同歩▲同香△三六歩(ロ)▲同歩△一五角(ハ)▲一八飛△四八角▲同金△三六飛▲三七金(ニ)△七六飛▲七七歩(以下次號)

溝呂木七段講評

△(イ)五二金の處は種々策戰のある尤も面白き處である四二銀と上るも又一策で變化の多き策戰である

△(ロ)三六歩突きは面白からず五五歩と捨て手をなすか一三歩と打つて香を取て指す處である

△(ハ)一五角の手は損損となるから惡い四五歩と輕く角の交換を挑んで指す處である

△(ニ)三七金上りは強くして面白き手である

## 暦

六月二十九日 (舊曆五月二十八日日曜日)
▲三碧 ▲暗劍東方 ▲日曜 ▲己卯 ▲友引 ▲收 ▲昴宿

▼三碧▲中途で挫ける日、進むより退くが利、世話事禁物、坤と乾が吉
▼四綠▲思つた事は行うて必ず成功する、入學旅行開店吉、坤と丙が吉
▼五黄▲資本の都合には利益の見えぬ日、我が用事、坤と南と北が吉
▼六白▲無茶苦茶な事ある日、總て控え目にして安全、北と巽と南が吉
▼七赤▲出過ぎては損する、内輪に行うて存外利益がある、巽と艮が吉
▼八白▲新しい事は概ね面白くない、本職を守つて利、坤と艮と北が吉
▼九紫▲諸事調子よく大に敵を挫く、但し總括りが大事、乾と北が吉
▼一白▲稼ぎ出せば出す程相當の收益がある、待人來る、南と艮と乾が吉
▼二黒▲折角の奮闘も無駄に終り易い、正直を旨として利、坤と北が吉



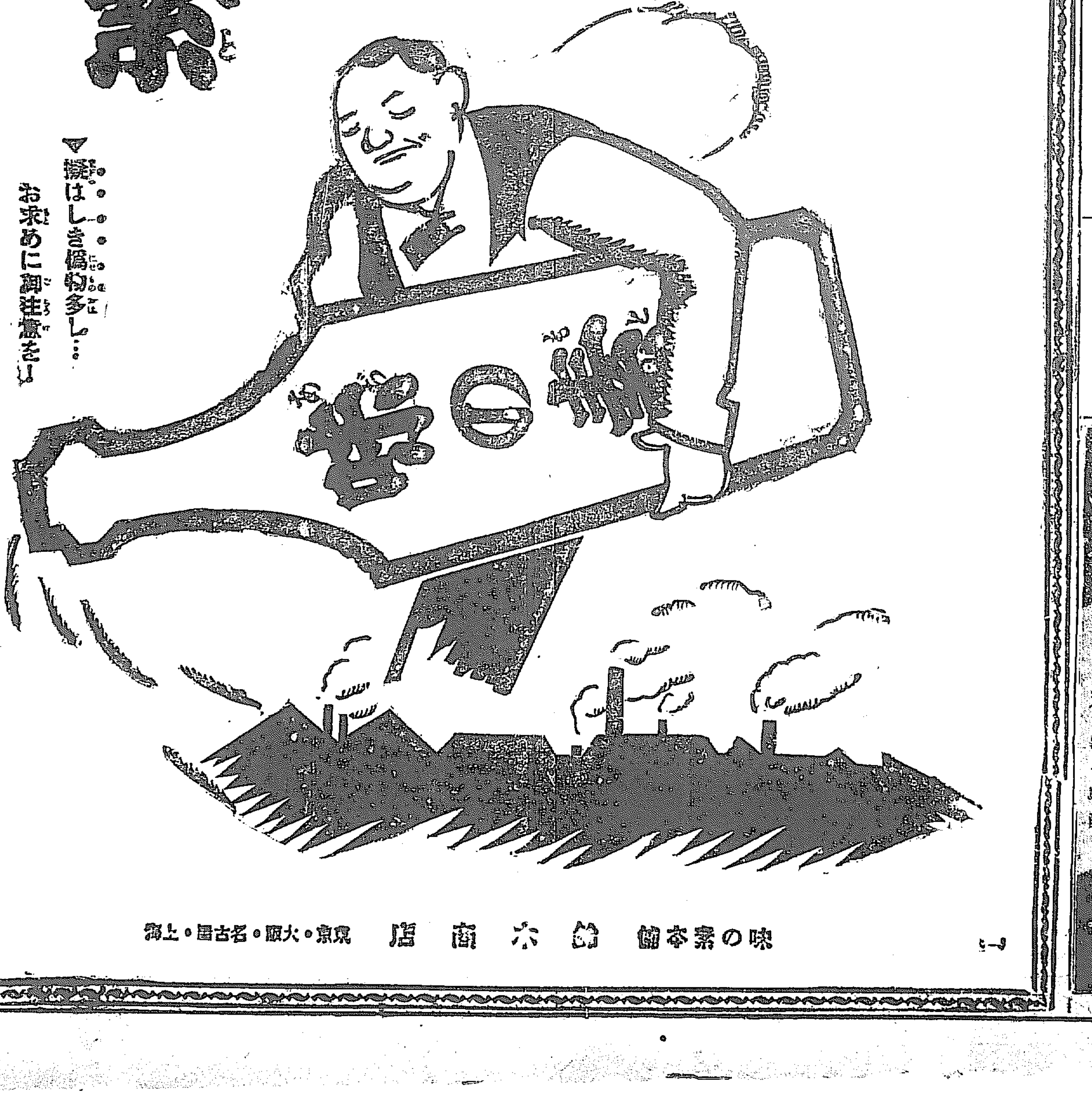



賣上頓に激增

三月以來生産力を恢復したる味の素は震災以前に比し賣上は頓に激增せり……

これ調味界に於いて較ぶものなき優越せる品質を備へ新時代の要求に合致せる事を最も雄辯に語るものなり

原料は小麥・文化的調味料……

味の素

▼擬はしき僞物多し……お求めに御注意を!

日英米佛伊特許 池田理學博士發明

味の素本舗 鈴木商店 東京・大阪・名古屋・上海





生殖器 短小 衰弱 發育回春の喜び

早老を防ぎ精力を旺盛にする
大金牌受領の眞空水治療法器
八大醫學博士實驗證明と讃辭

人生快活の幸福を擁ひ去る生殖器能障害、神經衰弱の復活法は偉大なる發明として博覧會や共進會で最高位名譽の大金牌を數個受領し我政府よりは八個の特許權を下附せられ八大學博士を初め三十餘氏の證明と讃辭を賜ひ本所の眞空水治療法器を用ひれば、藥で治らぬ生殖器短小を發育せしめ、手淫及び過淫の害、遺精、夢…

眞空水治療法器が受領せる第一位名譽大金牌

如何なる衰弱者も數回に回復し老人は性的に若返り少壯者は益々精力旺盛となり、僅の費用でいつ迄も若々しく人生天與の幸福を樂むことが出來る。

◇包莖 手術は從來手術して切取るより外に道のなかつた包皮を眞空特許の安全自然療法で無血無痛切らずに治る。

◇實驗例付圖入說明書 新聞名記入申込み次第無代で個人名義で密送す ◇偽物御注意

東京市芝區愛宕下町三丁目四番地 電話芝六六三七・六六三九 東京新療法研究所
大阪市北區常島中二丁目 電話北五一六八 新療法研究所大阪支部





◎昔から有名な ○美男美女浮世繪 ○拾圓札の大きさで極彩色 一組五拾錢

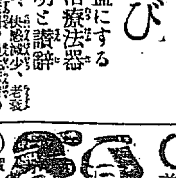

◎寶物 たのしみ美人
◎男女 生殖器全書
◎男女 秘密全書
珍具進呈

東京淺草田町一ノ四 振替東京六四四三三 忠文社





內科 胃腸病 診察 夜九時迄

京城本町一丁目 石川醫院 電話【三五九〇番 三五九九番】





文化夜具入

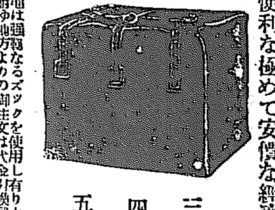

御旅行の時御赴任の節非常火災の時上等夜具保存に長持代りとして是非無くてはならぬ最も便利な極めて安價な經濟的文化夜具入れ

三枚入―【七、六五〇】
四枚入―【八、七五〇】
五枚入―【九、八五〇】

生地は強靭なるズックを使用し有り水の浸る心配無し永久使用に耐ゆ地方よりの御注文は代金引換郵便にて發送仕るべく候 其他御注文に應じ如何樣にも調進いたします

鞄製造販賣 京城本町一丁目 高木鞄店 電話本局二一五三 四四番





淋病 注射等で他に方法を用ひ効無き方は左記へ御照會あれ不思議に好く効く家傳の妙藥 全治者多數あり

京城櫻井町一丁目 高田本家





忠

全鮮品評會にて前回についで最高優等賞を頂きました

評判の醤油です

忠南大田 辻護之助釀





森永ピース

涼味佳し

一個五錢十個

薄荷・肉桂の二種

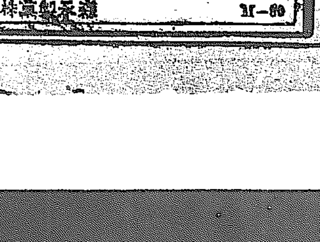

森永製菓株式會社

京城日報

本紙定價　毎月壹部金壹圓…一ヶ月…參ヶ月…六ヶ月…一ヶ年
廣告料　行號七字詰一行…特別…
發行兼編輯人　泥谷良次郎
印刷人　小川三之介
京城太平通一丁目
發行所合資會社京城日報社
電話光化門…　振替京城三〇〇番

## 江湖の大歡迎

# 蘇峰　德富猪一郎著　新刊

發賣一週日にして既に第三版を重ね引續き註文殺到して重版亦重版の盛況を呈しつゝあり

定價金參圓五拾錢　送料金十二錢

# 烟霞勝遊記　上卷

## 蘇峰學人還曆記念出版之一

### 本文概目

◇史料採集の旅（七回）◇北海道漫遊記（卅四回）◇九州遊記（四十七回）◇探秋色遊記（二十回）◇背花向信州（十回）◇關西の小遊（八回）◇上毛遊記（三回）◇湯槓雜信（四回）◇玉川沿岸の殘春◇小金井觀梅◇玉川遊記◇桂公墓參の記（二篇）以上三百九十四頁

### 地圖寫眞

◇烟霞勝遊記上卷地圖◇大谷光瑞師と蘇峰學人夫妻◇北海道漫遊記寫眞（二十三種）◇九州遊記寫眞（五十種）◇探秋色遊記寫眞（廿九種）湯河原（四種）以上八種三十七頁

柳田謙吉裝禎　意匠高雅優麗　上紙印刷鮮明天金函入上製

下卷　九月上旬刊行

東京市京橋區日吉町　振替口座一三一〇〇　民友社

### 蘇峰先生紀行文の特色

其の特色は何等の作意を須ひず、何等彫琢を假らず、人事を有の儘に記し、天然を自然の儘に描かるゝに在る。蓋し蘇峰先生の紀行文は、一種の天成品である、

### 人事と天然の按排融合

紀行文の難事は、殊に人事に接觸する事多き場合に、人事天然錯綜する場合の繁簡省略の結構剪裁にあるが、先生は此の雜事を易々と按排融合して天衣無縫の妙を示してゐる。

### 著者は天性の旅行好き

著者は天性の旅行愛好家だ。最近の旅行には、多年舅姑に事へた夫人に報ゆる意味に於て倶に相伴はるゝ事が多い。隨て其の文字自から藹然たる氣分に滿ちて居る。

### 銷暑臥遊修養の好伴侶

鳴呼阿蘇山の大觀。オコツク海の秋の月。大木曾の紅葉。八面玲瓏の富士。殊に挿入寫眞百餘種は悉く同行者の撮影する所、坐ながら天下の名山勝區を臥遊するの好伴侶。

特製

# サクラビール

ミヨシノサイダー

# 日本　帝國火災

回一口、百圓、二百圓の小口保險をも此際お取扱ひ致します。
回保險金支拂の迅速親切なることは弊社の最も誇とする處であります。

本社、東京驛前丸の內ビルヂング（電牛込三四三〇）
支社、小樽、仙臺、東京、橫濱、名古屋、京都、大阪、神戶、福岡、京城、大連。

## 木材販賣廣告

一、松角　角材　原木
一、松丸太　大小長尺物共
一、松板類他

右格安販賣仕候間御買上願上候

元山府泉町三丁目　原田商工社

## 最新刊

河津暹著　商業政策綱要　一、六〇
田尻[illegible]著　商業の新知識　二、〇〇
小林鶯里著　哲學早わかり　、四四
安田德太郎譯　女性美の研究　三、八〇
淺山尙著　靑年は想ふ　二、五〇
橋本關雪著　南畫への道程　三、三〇
[illegible]編　日本詩集一九二四　一、九〇
島村民藏著　劇の創作と鑑賞　二、五〇
村上啓夫著　メイ、フラワア號　一、三〇
上原好咲著　社會主義經濟學　三、八〇
松田泉著　エミール　上卷　二、九〇

京城本町二丁目　大阪屋號書店

# 朝鮮文朝鮮語講義錄

## 諸君＝入會の絕好機は今！

## 朝鮮語研究の新機關生る

▼本會の趣旨▲
朝鮮に居住し朝鮮人士と接觸し交際する內地人に取つて朝鮮文及朝鮮語は實に寸時も缺くべからざる必要項目であります。此に於てか本會は講義錄を發行し以つて此が普及に資せんとす。希くんば諸君奮つて御入會あらせられんことを

▼科目大要▲
朝鮮文法　朝鮮語會話　朝鮮書翰文例　朝鮮語發音法　國文鮮譯　鮮文國譯　朝鮮文評釋　朝鮮地理　朝鮮歷史　朝鮮單語　朝鮮熟語　其他
科外講義（朝鮮風俗、習慣、迷信、冠婚、葬祭、俚諺、吏讀法）

◇毎月一回發行＝一個年卒業
◇會費＝一個月七拾錢、三個月二圓、六個月三圓八拾錢、一個年七圓

▼名譽講師▲
京城第一高普教諭　李完應氏
京城高等商業教授　山本正誠氏
朝鮮總督府　西村眞太郞氏
總督府　小倉進平氏
中樞院　魚允迪氏
京城府　吳一相氏
京城日報記者　伊藤韓堂氏
總督府　中村健太郞氏
朝鮮文社主　指永年氏
總督府視學官　玄櫶氏

◇第一號＝來る七月中に刊行

▼本會の特色▲
講師＝內鮮專門大家を網羅
講義＝直接口で說明するが如く親切叮嚀に講述す
利益＝當局に於て奬勵せる朝鮮語試驗受驗上好師範
趣味＝朝鮮の風俗習慣等を科外講義として多量掲載

發行所　京城府諫洞百二十二番地　朝鮮語研究會　電話（光）一六二二番　振替口座京城一二三四七番

乾電池界之權威

完全岡田乾電池
（遞信省指定工場）

（御報次第カタログ進呈）

東京南品川七丁目　岡田乾電池製造所

# 絕對確實　投資案內

投資歡迎利子毎月拂又希望者ニハ確實ナル擔保ヲ供ス◎ハガキ申込ミ者ニ案內書送呈

營業組合（明治四十三年九月創業）　第一相互組合

大阪市西區阿波堀通一ノ五十三　電話新町八〇五番

# 現代　七月特大號　三大附錄つき

## 滿天下の諸君！

人類共榮の歡喜（大自然を通して至高至大の眞理の讃美！）……工學博士　伊藤忠太

卷頭言

進步か退步か……海軍中將　岩村俊武

無學者の寢言（時勢に慨して大膽に呼號せる老將の大文字）……子爵　澁澤榮一

思ひ出すだに感慨無量

社會時評

行詰れる現狀を如何にして打開すべき
◎政治の根本的廓淸……法學博士　下村宏
◎前途に見出すべき一道の光明……文學博士　澤柳政太郎
◎建國の精神に立ち還れ……法學博士　米田實
◎獨創的新思想の奬勵……醫學博士　小酒井不木
◎外交問題の缺陷と救治策……法學博士　末廣重雄
◎行き詰れる農村……農學博士　橫井時敬
◎食糧の不足と之が對應策……農學博士　稻垣乙丙
◎我國食糧政策上の要諦……醫學博士　佐伯矩

疑問の加藤高明子（政界縱橫記）

財界の花形……（財界人物列傳）

▣長唄界の五人男　▣戀の惡戲書き　▣萬人を感動させる美談哀話　▣人相手相に現はれた運命

▣各大學水泳選手評判記　▣此世で一番熱心な人　▣子供に聞かせる面白い話　▣科學界の新發見と新發明　▣簡單な副業料理法

議政壇上の新人物……（月旦）

◎私の好きな青年・理想の女……（全國中學校女學校長）
◎簡易に胃病根治運動法……（エドマンド・クレー）
◎巧に情緖を奏でる光樂機……（注目すべき新研究）
◎初等教育界の二大恩人……（宮下綠堂）
◎榮ある恩賜賞に浴した人々……（自稱學人）
◎東大醫科出身の人々……（學校で劣等生社會で優等生）
◎聖旨其儘を體現する模範的家庭……（社會美談）

東洋一の飛行機製作所長　中島大尉成功譚

東京海上火災保險株式會社の內幕

火花を散らす大阪六大百貨店の大商戰

虎視眈々機會を覗ふ財界不遇の面々

感想文集　海と山……

▣痛恨遺憾なき追憶の血淚記　▣趣味と實益！現代大知識　▣淸く尊き名僧知識の美談逸話　▣ボーナスの行衛（漫畫漫談）

大町桂月が發見した恐山半島の奇觀

アッと驚かされる朝鮮の奇風俗と習慣

（異國行脚）世界最北の市街……日下部四郎太

相手を魅了する微妙な修練……（一人を魅する力研究）

人間愛に立ち返つた殺人鬼の告白……（澁谷武）

## 小說と講談（大傑作八篇）

◎戲曲　福島正則……（眞山靑果）
◎長篇小說　焦土に哭く……（野村愛正）
◎傳奇小說　恐怖時代……（三上於菟吉）
◎國民講談　軍神乃木……（大瀧鞍馬）
◎探偵小說　死の寶庫……（紀潮雀）
◎武勇講談　柳川庄八……（小金井蘆洲）
◎實錄講談　若尾逸平……（水上九二翁）
◎怪奇小說　謎の塚物語……（高山辰三）

◇理想大臣投票！◇大懸賞當選發表！

# 愈々出來

注文殺到!!　一刻も早く書店にてお求めあれ

## 大人物の非凡の言動

◎見拔合つた象山と松陰……文藝家　高須芳次郎
◎精力集中主義の野口英世……校長　血脇守之助
◎大久保と兆民先生……代議士　石川半山
◎尊き恩人の一言……法學博士　添田壽一
◎無意識に發した一語……政治家　井上角五郎
◎大關と島井宗室……文藝家　小林一郎
◎屋根に寢る男……小說家　小泉長三
◎電氣のやうな人と人との力……教育家　加藤千幹
◎一番槍の殊勳者……文藝家　松井郷人
◎大膽な一言が價千石
◎二英雄に見拔かれた十七歲の若武者……小說家　大倉桃郎
◎福澤翁を刺さんとした奇才……評論家　草澤學人
◎責任重き信念の默契……實業家　山本留次
◎背いた弟に愛兒を托した賴山陽……文藝家　若月保治
◎桂さんの眼と小村さんの才……文學博士　幣原坦
◎飽くまで忍從した碩德法遠……宗教家　忽滑谷快天
◎龍は龍を知り鳳は鳳を知る……文藝家　山崎紫紅
◎如何にして彼は見出されたか
◎二十四歲の青年宰相……文學博士　齋藤斐章

## 各方面各種職業　大儲け大損實譚

◎意外の所から金儲け　着眼奇拔な大淺野……
◎計畫悉く圖星にあたる神谷傳兵衛の大成功
◎一起一伏安部幸商店の盛衰……
◎一夜大盡を夢む投機界痛快戰慄物語……
◎一日五百萬弗を儲けたモルガン……

書畫骨董屋の大儲け話

◎借金に苦しんで借金に救はれた諸戶淸六
◎大儲けの手筈外れ大損をした金物商
◎鰻の腹から幸運！金剛石王セシル・ローズ……
◎冷藏庫で大儲けした高橋虎太郎……
◎辭書編纂の助手をしながら數萬金を得た岸田吟香
◎四十八萬反の縮緬を抱え一千萬圓の大損を盛り返したお召王の機智

## 若き男女の愛讀者　驚天動地の大寶庫

◎天晴智勇譽の幸村……（半井桃水）
◎妖女と美僧戀の焦熱地獄……（鈴木毅）
◎苦節十九年雁に書を託した蘇武……（貴志四川）
◎英雄南洲と大俠大小鐵……（笹野雪彥）
◎漢楚軍談智勇の戰……（中川一男）
◎ソクラテスは石だ（哲人を詠ふ美女の魔の手）……（鈴木喜一）
◎笑つて死地に赴く磔刑强右衛門……（堤絲風）
◎鮑肝と人肝……伊藤銀月
◎豪膽不敵最後の吟聲　全米の心膽を寒からしめた……小泉蝶三

三十萬弗の行方……中西梧堂

▽本號に限り　定價壹圓五拾錢（稅金四錢）

東京本鄕駒込坂下　大日本雄辯會　振替東京三九三〇

# 貴族院の改革は 愼重に考慮して善處
## 三大臣の施政演説骨子
### 對米外交は飽迄親善を基調とし 財政は緊縮の一點に全力を注ぐ

【東京電報】二十七日の開院式後に於て發表した三相の施政方針に關する演説の骨子大要左の如く確聞する

**首相** 加藤首相の演説は先づ外交問題に付き簡單に述べ内政方針に至つては普選の即行、行政整理、綱紀肅正の三大綱に就て述ぶ可く普選に就ては今期議會に提出の計劃あるも調査未了なるを以て通常議會に必ず提案す可きを公約し貴族院問題に就ては最後に上院改革に就いては首相の譲歩により過日の憲政會大會宣言の精神に則り輿論の歸趨と貴族院の論調とに鑑み愼重考究の上善處せんことを期すと述べこれにて結ばれてゐるが右上院改革問題に關する聲明は政友本黨出身の閣僚より要望せられたる結果で加藤首相に取り實行の意なきこと勿論であるが閣僚皆諒せるもの〻如し

**外相** 幣原外相の演説は先づ從前日米關係に從つて經過の報告すべきものがないから從來の勢を踏ると共に對米、對支、對露の三點に就き將來の方針とをほのめかし而して對米外交に就きては飽くまで親善を期するを以つて基調となし對露外交に關しては目下露國カラハン芳澤兩代表交渉中なるを以て本交渉に就ては共存共榮の主義に應ずる能はざるも帝國の體面を傷くるなきを聲明すると共に對露外交の精神を暗示し最後に對支外交を……としたものである

**藏相** 濱口藏相の演説は主として財政緊縮非募債主義の一點に全力を傾け以つて財政行政の根本的立直しをする旨を述べてゐる

## 各派交渉會 決定した四事項

十六▲懲罰九
本黨▲豫算十六▲決算請願十二▲懲罰七
政友▲豫算十五▲決算請願十▲懲罰六
中正▲豫算六▲決算請願四▲懲罰三
革新▲豫算四▲決算請願三▲懲罰二

【東京電報】衆議院は二十七日午後一時院内に各派交渉會を開き左の件を決定した
一、常任委員及特別委員割當常任委員の候補者氏名は二十八日中に申出る事
一、勅語奉答文起草委員は十八名とし實業同志會無所屬からも各一名を出し候補者氏名は二十八日午前十時迄に申出る事
一、本會議日は火木土委員會議日は水曜、質問日は火曜日と定め必要によつては臨時之を開く事
一、法律案上程に制限の日數を設けざる事

## 本黨代議士會 全院委員長に 若尾氏を推擧

【東京電報】政友本黨では二十七日午前九時半より院内控室に代議士會を開き上程の事務から二十八日の特別委員選定方法を譲り、本黨の推擧に係る副長の全院委員長たることを辭退した爲め中正派の若尾璋八氏を推擧したき旨を述ぶるや、幹部の措置は不穩當だ、元田氏を是非推定したい、我黨は今更中正派に秋波を送る必要がないとの議論もあつたが結局元田顧問より説明して諒解を求めたので満場一致若尾氏を推擧に決し、次で議長選擧の際は一致結束して……氏から副議長選擧の際に於ては元田顧問を顧問に立てる事に内定した模様である

## 開院式行啓の御通路 今回は虎の門は通過されぬ

【東京電報】攝政殿下には二十八日の開院式に行啓あらせらる〻に就き午前十時三十五分東宮假御所御出門あらせられ昨年の開院式の際の不祥事件の發生した虎の門を避けさせられ正門を出で右へ御國坂を下り赤坂見付けを上り右へ永田町通りを霞ヶ關に下り又右へ溜池に向ひ左へ内幸町通りを右に過ぎ貴族院へ向はせらる〻事となつた

## 政友會總務會

【東京電報】政友會では二十七日午前十一時から院内に總務會を開き常任委員選定に付き協議したが總務協議中の爲め同氏の意見を聽く事として二十八日決定する事とし又議會對策を更め協議する所ありて散會したが首相の施政方針演説に對する質問其他質問の事項につきては之を許すと云ふに決した

## 本黨では 元田顧問を 陣頭に立てる

【東京電報】政友本黨では本議會の第一線に床次總裁は起たず……ける本黨の不振不統一を詰問する所あり中橋氏等は我黨は一の在野黨として常に緊張して居たいと述べ元田顧問からも二十五日の議場内の空席に對して幹部は甚だ遺憾であると各員は大に省りみる必要があると注意する所あり最後に出席者協議中から部長理事選擧に付説明して散會した

## 江木氏樞府顧問 親任式は廿八日

【東京電報】樞密顧問官は江木千之氏に決定二十八日親任式を行はせらる〻筈

# 地方官大更迭
## 舘哲二氏をはじめ六十餘名 二十七日發表された

【東京電報】既報の如く二十七日左の如く更迭發表された
茨城縣理事官 舘 哲二
任内閣書記官（五等）
岡山縣警察部長 岡田 虎雄
任警察講習所教授
兼內務事務官（四等）
東京府産業部長 百濟 文輔
任東京府內務部長（三等）
皇宮警察長 市村 慶三
任神奈川縣內務部長（三等）
群馬縣內務部長 杉野 喜精
任栃木縣內務部長（三等）
栃木縣內務部長 坂東 義雄
任群馬縣內務部長（三等）
警察講習所教授 宇澤 懋
任滋賀縣內務部長（三等）
秋田縣內務部長 細川 長平
任長野縣內務部長（三等）
山形縣內務部長 久米 成夫
任岩手縣內務部長（三等）

德島縣警察部長 宮本貞三郎
任青森縣內務部長（三等）
岩手縣內務部長 大森 佳一
任山形縣內務部長（三等）
長野縣內務部長 樋爪 勝一
任秋田縣內務部長（三等）
京都府産業部長 後藤多喜藏
任富山縣內務部長（三等）
兵庫縣産業部長 宮脇 梅吉
任廣島縣內務部長（三等）
青森縣內務部長 小柳 牧衞
任山口縣內務部長（三等）
富山縣警察部長 阪間 棟治
任愛媛縣內務部長（三等）
沖繩縣內務部長 安達 將總
任佐賀縣內務部長（三等）
香川縣警察部長 石垣 倉治
任鹿兒島縣內務部長（三等）
佐賀縣內務部長 羽田格三郎
任沖繩縣內務部長（三等）
廣島縣警察部長 伊藤 昌則
任京都府警察部長（三等）
埼玉縣警察部長 友部 泉藏
任神奈川縣警察部長（三等）
佐賀縣警察部長 玉置 省吾
任長崎縣警察部長（三等）
內閣書記官 上田莊太郎
任埼玉縣警察部長（四等）
奈良縣警察部長 吉田勝太郎
任千葉縣警察部長（三等）
岐阜縣理事官 伊賀 良一
任茨城縣警察部長（五等）
長崎縣理事官 中谷 秀
任奈良縣警察部長（四等）
鳥取縣警察部長 有吉 實
任三重縣警察部長（三等）
岐阜縣警察部長 阪本 暢
任靜岡縣警察部長（四等）
京都府理事官 關屋延之助
任岐阜縣警察部長（四等）
三重縣警察部長 落合慶四郎
任長野縣警察部長（三等）
靜岡縣警察部長 村松 武美
任宮城縣警察部長（四等）
佐賀縣理事官 山口 尚寶
任岩手縣警察部長（四等）
宮城縣警察部長 清水德太郎
任山形縣警察部長（三等）
千葉縣警察部長 藤原 啓旭
任秋田縣警察部長（四等）
都市計畫地方委員會事務官 兵庫縣理事官 藤岡 長和
任石川縣警察部長（四等）
島根縣理事官 金森 太郎
任富山縣警察部長（四等）
富山縣理事官 常留松之助
任鳥取縣警察部長（三等）
高知縣警察部長 阿部 源七
任岡山縣警察部長（四等）
長崎縣警察部長 井野 次郎
任廣島縣警察部長（三等）
北海道理事官 泉對信之助
任德島縣警察部長（四等）
富山縣理事官 双川 喜一
任香川縣警察部長（五等）
石川縣理事官 井上 政信
任高知縣警察部長（五等）
長野縣警察部長 村井 八郎
任大分縣警察部長（四等）
熊本縣警察部長 土居 通次
任佐賀縣警察部長（四等）
茨城縣警察部長 井上 英
任熊本縣警察部長（三等）
山形縣警察部長 小西喜次郎
任宮城縣警察部長（四等）
神奈川縣警察部長 石井 保
任東京府産業部長（三等）
京都府理事官 赤土 正强
任京都府産業部長（四等）
社會局書記官 平田 貫一
任兵庫縣産業部長（三等）
岩手縣警察部長 加賀谷朝藏
任皇宮警察署長（三等）
神奈川縣內務部長 森山 竹一
山口縣內務部長 滋岡 長彦
愛媛縣內務部長 中野 邦一
鹿兒島縣內務部長 紀井 寛平
宮城縣警察部長 稻葉俊太郎
秋田縣警察部長 村地 信夫
石川縣警察部長 雛子 儀次
大分縣警察部長 菊山 嘉男
休職を命ず（各通）

## 警視廳の異動

【東京電報】地方官の更迭に伴ひ左の如く警視廳幹部が更迭される事に決定した
京都府警察部長 川淵 洽馬
任警視廳官房主事
大阪府警察部長 阪本 森一
任警視廳警務部長
朝鮮總督府參事官 中谷 正一
任警視廳刑事部長
警視廳官房主事 森岡 二郎
任廣島縣內務部長
警視廳刑事部長 長井喜太夫
任福島縣內務部長（三等）

## 閣議（廿七日） 決定事項

【東京電報】二十七日の閣議は濱口藏相の財政方針説明の後緊縮方針の協議終了せざる爲め午後一時より引續き閣議を續行した決定事項左の如し
一、國債整理基金特別會計法中改正法律案
一、大正十年度乃至大正十二年度の歳出決算特例に關する法律案
一、震災前後公債法中改正法律案
一、海軍々備制限の爲條約實施に關する法律案
一、大正十三年度歳入歳出總豫算追加案
一、大正十三年度特別會計歳入歳出追加案
一、豫算外國庫の負擔となるべき契約をなすを要する件

## 下院常任委員

【東京電報】衆議院常任委員の各派割當左の如し
憲政▲豫算二十二▲決算請願

## 貨物荷扱

[illegible]

# 貴族院改革の決議
## 兩院議員院外者有志記者大會

【東京電報】貴族院改革に關する貴衆兩院議員院外者新聞記者有志聯合懇親會は二十七日午後政友會本部に開會され三百餘名出席左の決議をした
貴族院制度の改革は今次護憲運動の第一使命なり吾人は立憲政治の本義に則り國論を尊重し現内閣をして速に此の使命を全ふせしめんことを期す

## 米國の民主黨政綱

【紐育二十七日發電】目下當地に於て開會中の民主黨大統領候補指名大會決議案委員會は民主黨大統領候補及民主黨の多數より成る議員が選擧せらるれば比律賓の獨立を四ヶ年以内に認可する項目を政綱中に加ふる事に一致した

## 日本の態度を稱讃
### 辭職を聽許された ウツヅ駐日米大使語る

【華盛頓二十六日發電】米國大統領クーリッヂ氏は駐日米國大使ウッヅ氏の辭職を聽許した、ウッヅ氏は日本人の態度を稱讃し殊に米國新移民法案に關して然りといひ大國民的威嚴を保ちつゝ彼等は行動したといつてゐる

## 伊内閣不信任 案可決

【羅馬電報】伊太利上院は二十一票に對する二百廿五票の多數を以て政府不信任決議を可決した

## シベリヤにおける 製糖事業は益有望
### 砂糖消費高は年々增加する 白石日本製糖理事談

【釜山支局特電】日本製糖會社理事白石重太郎氏は二十七日朝釜山に上陸同九時十分發の列車で北行したが左の如く語る
砂糖の需要は年々其消費高が增して來る彼の歐洲大戰當時は食料を節約したが大戰終了と同時に消費高は一時に倍加したので相場は暴騰した

# 新内閣の非募債聲明は 現財界への刺擊
## 我社の外債は是非必要とする 車中にて 尾崎東拓理事談

東上中であつた京城駐在東拓理事尾崎敬義氏は既報の通り二十七日午後七時歸城したが途中まで出迎へた記者に對して左の如く語る

**非募債影響** 新内閣の非募債聲明は長らく惰眠を貪つて居た財界に對する一種の刺戟劑と見るべきで之に依つて或る程度までの整理は免れまい然し這は一時的の現象で一面之に伴ふ民間資金の緩和と政府今後の對策は相當の好結果を齎すであらう。

**東拓外債** 東拓の外債八千萬圓に對する保證を政府が拒絶したとて？、出發際まで大藏當局と話して居たが自分はまだそんな事は聞かぬ全く初耳だそれは或は議政府が聲明した非募債政策と結び付けての誤傳ではあるまいかと思ふ非募債主義である以上政府が會社の外債にタッチする事は成るべく避けるであらうが本社の如きは一面殖民經營の特殊使命を帶び特殊に政府方面に投資關係しなければならぬ立場にあるものが果して内地のコールを持つて來て採算がとれるかどうかそれは到底不可能の問題で之等は是非共比較的低利に在る外債に依る外はないので之れは改めて新内閣と交渉を開始することゝならう

**水利資金** 總督府の水利事業に對する事業資金の融通は在來よりの繼續事業に對しては如何に利率が高いからとて何とか方法を講じなければならぬが然し新規事業に對する融通は遞信の低資二千萬圓の利率が七分五厘で當時大藏省との間に一厘以上に出すべき協定があり又事業費上總ての費を加算するときは少くも八分の利率となるので之れは改めて……合ふだらうか之れは餘程考へ物で……とも親しく協議を遂げた上でなければ判然せぬ

**移管問題** 移管問題は前内閣の末期に於て既に閣議で決定するまでに運むで居たが此の政變で先づ打切りとなり改めて新内閣で可否を研究される筈で未定である

**姉妹會社** 東拓の姉妹會社として關係して居るのは二十二社であるがその總株數は株式の投資でその過半數が事業投資であるが之等は除外關係もあるから容易に整理が運ぶまいと思ふ

**移民良好** 東拓の移民については各地ともにその成績は良好であるが今後は更に移民の態度を改正して小農たらしめ而して東拓の移民は僅に朝鮮農家の模範たらしむべく耕地の貸與は最低一町歩最高十町歩として各移民の能力に相應することゝし成るべく容易にその土地を買收し得るやうにしたい他の移民その人をも選良しなくてはならぬから或は規定の入植に充たぬこともあるかも知れぬ

# 朝鮮に於ける鹽の需給關係（下）
## 一年の不足額二億五六千萬斤 山岸專賣局技師談

**需給** 現在朝鮮に於ける鹽の需給關係を見るに需要總額四億萬斤に達し現在の需用が近く約二億萬斤の增加したる時機に於ては其産額二億萬斤、即ち數六千萬斤となり不足の一億四五千萬斤を外國鹽に仰げば足りるのであるが前記の如く官鹽の産額未だ九千萬斤に過ぎず從つて最近の各年に平均二億五六千萬斤の外國鹽の輸入を見つゝあり大正十二年度に於ては

| | |
|---|---|
| 內地鹽 | 七五、七六一斤 |
| 露國鹽 | 一〇、七九二、三〇〇 |
| 關東州鹽 | 一一五、四五六、六四八 |
| 青島鹽 | 五一、六三一、五六〇 |
| 支那鹽 | 一一四、八八四、三八三 |
| 其他 | 四、五三七 |
| 合計 | 二九二、八四五、一八九 |

を輸入した有樣であるが斯くの如く多額の外國鹽の輸入を仰ぐは經濟上頗る不利なるを以て財政上の便宜あるを見込て著々鹽田を擴張し遂には自給自足の目的を達成せんと努力しつゝある

**青島鹽** 最近の問題たる青島鹽輸入禁止問題は其後支那當局と交渉を重ねて居るが輸出税の一點に於て遂に妥協點を發見し難きを以て當局に於てはこれに代るべきスペイン鹽又は歐洲鹽の輸入を計畫して居るが從來青島鹽の輸入額は五千萬斤内外であつたに對し……

**價格** 最後に鹽相場は目下鮮内には向けられず主として北鮮方面に販路を求めつゝある朝鮮に於ける在庫品豐富なると不需要期たるに依り騰合みにて二十三斤……下げを發表した程であつて此處に三國の……も青島鹽禁輸の影響は全く無きを……しつゝある。

**西伯利亞に於ける** ……增加してゐる 西伯利亞に於ける鹽の需要は……のみでも各需要者の利益は一億斤以上に達したのである現在日本に於て一ヶ年に消費する高は一千萬斤位であるが歐洲に於ける砂糖需要も年々向上騰貴して七百萬俵を生産するに至つたのであるが未だ三百萬俵の不足を來すことになるが此の補充は瓜哇糖を以てすることになるので居るから其實附高も日本が第一位を示してゐる、滿洲西伯利亞等に於て消費する高も亦年一年と

二十五萬俵位を消費することになる滿洲に於ける消費高は八百六十萬俵位であつて露天、露領に於て生産するのは二十萬俵位であるから此の不足額は瓜哇から輸入して補充してゐるのであるが今後滿洲に於ても消費額は多額に上るであらうこれに伴ひ滿洲方面に於ても

**甜菜の耕地** を擴張して工場一ヶ所を增設したい尚甜菜に於いて支那人の經營する工場を何とかして手に入れて此の方面に於ける生産と消費の均衡とを緩和したいと思つてゐる

## 議會見た儘
衆議院 廿七日

【東京電報】二十七日の衆議院の呼物は何と云つても議長の挨拶であるといふので大小政黨運にも色々取沙汰が行はれた▲樞密の小泉さんは粕谷さんの後にモーニング姿で如何にも落着のある御挨拶をやる。口惜しく「不肖又次郎野人禮儀に慣はず此の大任をお受けした」と謙讓の徳を發揮すると憲政會から盛んなる拍手が起る先づ議長の挨拶としては驚嘆である▲後に宜しく御援助を乞ふと結んで退場すると敵も味方も更に一齊に拍手を送つた▲この時人氣の第一線であるそうして靜かに席に立つと御辭儀への挨拶と呼ぶ之が本議會に於ける議長の最年長者粕谷義三氏は議長さんの議場を露して只さへ嬉しい小泉さんをスッカり喜ばせてしまつた

## ヨシアシ

▲訂正 廿七日夕刊第七面『合銀假契約調印了る』の記事中『双方假契約を取交し何れも調印を了へた』とあるは『双方假契約の打合をなした』の誤りに付訂正

◇巡査旅費料改正 巡査俸給料支給に關する土地の等級は本府訓令を以て六月二十八日附改正され七月分より之を適用する事になつた

◇獨逸革命派の活動につき、英佛兩國政府は獨逸に對し『聯合軍の誤解なきやう軍備の廢存を許すを和益とす』と勸告す、英佛國政府は平和主義の人、獨逸も譽に從へ。

◇現在警察長、慶東の密交に伴ひ、東三省當局の統一ありと、虎視眈々として立つ張作霖、大丈夫臨々手に唾して立つの獨立聲明したか。

◇中央政府陸軍次官は満鐵の總裁、政界の泣い人は禁物と要路關官諸るそんな人はあるまいが若し耳の痛い人があつたら手を擧げた

◇本月六日、警視廳刑事部長から辭職淡海運に發表した緒方法一郎氏今度の異動で蔵前となる今日を來るなき浮草の身、サテも悲哀。

◇朝鮮銀行總裁の年收入は大臣以上、銀行社長安藤氏、名は安隆だが月給は高い。

◇聞かれ發表期だし、されど心頭を滅却すれば、凉感種族漂風生ず、人は心の持ちやうだ。

## 我等の進むべき道（完）
守屋榮夫

若し之に反して各自が國家本位たるの地位を捨てゝ或は個人的に或は地方的に、或は感情にかられ、又或は情誼に捉はるゝときには形式的の多數決は賤劣を保障する所以とはならない。むしろ多數の横暴を行ひ、多數の擁名によつて我儘を恣みするに至る虞がある

根刈 百四十二箇所 中刈 十箇所 高刈 四箇所 立通 十九箇所 計 一百四十五箇所
加となり又隣告郵便は引受九萬百八通にして前年同期の五萬九千百十七通に對比し十三割一分三厘の著しき增加率を示してゐる郵便利用

町馬山所は同町附近有志の請願により愈七月一日から郵便爲替電信電話等の一般事務を開始するに決

訓令（第廿三號）改正
大正八年朝鮮總督府訓令第二十三號の中……
三等地の欄中『光陽保護區』及『清平川保護區』を削る而して本令は大正十三年五月分より之を適用す

# 演藝案內

**大正館** 松竹共營 毎日晝夜
◎六日より特別優待デー
◎寛寶 鐵道省琵琶湖廻りて長尺
◎時代劇 景清と人丸 五卷 松竹キネマ蒲田撮影所特作
各監督村枝正美 嵐璃德一座第一回作品 平家滅亡の後、源氏の手に捕へられ……日向に流された惡兵衞景清が愛兒人丸にと再會した涙史を描かんとした合作
◎メトロ社大映畫 六月十日松竹座ドとなつた 靈界の使者 卷六
アリスレークアレンフォレスト主演 何とそうだが御覧されてもしんみりした興趣の泣き人情劇です
◎封切 人間骨ぬすみ 全七卷
老も若きも美しきも醜きもこ人々は共鳴すべきであらう……
◎現代悲劇 松竹キネマ蒲田大作品 骨ぬすみ
人情劇中の神仙とはこの映畫 水の流れの美しい山村の寺境内の一寺が突然何者かにあいつがつれたその骨壺一つの昔々 ひから一家の心に暗愁を誘ふ死の愁…
◎佛獨太邦訪問飛行家中大撮影 空前絕後の大壯舉を見よ 松竹キネマ新進撮影技師碧川道夫氏が必死的冒險を敢行してドアジー大尉の佛機に便乘して富士の雄姿を中心に一大繪卷物を完成

**喜樂館** 京城本町一丁目 電話一七四二番 日活直營
◎二十五日より
◎寛寶陸軍紀念日 一卷
日活夢の世界二卷
◎日活澤村若重吉田中堅俳優活躍 時代劇 落日の峠 全六卷
米國パートソンゴール社映畫 ◎藝術の妻 全五卷 花形ジャックホルト氏主演 アメリカの皮肉の風刺、嗤ちれるビルの獨特ですを美しきの人氣者なもる價値
◎日本活動映畫界の大劇場 ◎燃ゆる渦卷 八卷
日本活動映畫界の傑作 松之助大一座三百名 十郎主演 時代劇 燃ゆる渦卷

**黃金館** 常キネ共營 毎日晝夜
◎實寫ゴーモン週報三十八號一卷 二十八日より
◎喜劇ハンクマンの冒險 二卷 監督中川紫郎氏
◎時代劇お奉行様 全五卷 瑞穗、瓢、笑三、みどり主演
……村木は殿中で……百姓一揆が……
◎通俗十八番 一週 八編 七卷
英國印度を脱し飛行機で上海へ著いたが直ちに彼の身邊に怖るべき危險が迫つた此境も思ひがけ脱げて京城に向けて出發なす途中で善悪兩者大冒險
◎現代喜劇 松本英一氏 無字幕映畫 蕾の中に候 全五卷 監督 里見明 歌川八重子主演

**中央館** マキノ映畫 毎日晝夜
六月二十五日より特選映畫を以つて
▼漫畫 大阪なるフリガン先生一卷
マキノ新撮 二川文太郎監督
喜劇 女に甘い男の群れ 全六卷
高木新平 村田宏壽 山本嘉一 小郷惣…
▼結婚すべからず 全七卷
▼肉彈唸る上野 全五卷
◎黃金禮讃者 全五卷

**京龍館** 二十六日より新映畫
マキノ映畫
竹村信男 山本日出子 主演
……

**浪花館** 明治町 電本二六〇
六月二十七日より
浪花節 安來節 大合同
浪界の廣澤菊春一行
特別大勉強金七十錢均一

### 彌次と喜多八 後編 七卷
時代劇 蜂谷市太郎共演
……

# 賣地入札廣告
京城驛前吉野町高臺眺望絕佳の地所工事中の處今般落成致し大部分賣却濟と相成殘地八百坪餘拾數筆に分割し左の日時に成行競爭入札を以つて賣却致候間御希望の御方は左記に御來場相成度候
一、吉野町一丁目『交番所裏』現場に於て六月二十八日『土曜』午後五時半入札執行即時開札二十九日『日曜』正午迄に入札書を受取り午後一時開札『書食の用意致し置候』
入札保證金は見積額の壹割
落札の上は直ちに本契約可致候
京城永樂町二丁目九番地
合資會社 丸福商會
電話本局三八四四番

ビクトリヤ 月經帶
(御婦人必携品)
定價 一圓五十錢

大正拾參年七月壹日ヨリ第參拾八期大正十三年七月壹日ヨリ株主總會終了日迄株式名義書換ヲ停止ス
大正拾參年六月貳拾參日
株式會社漢城銀行

金 銀 白金
細工の御用は 本町の徳力へ 預ひます 電話本局 三九三九
德力

# 京日案內

佛英米 の各地と直取引を希望せらるゝ方は種類と多少を不問懇切に仲介す御利用を乞ふ
大連大黑町一ノ三二 石橋生
大連局私書函六番

公債 特に高價買入地方は前拂金次第返信
京城明治町郵便局向 電本局三一四〇番 竹下金融部

古本 高價買入 ◎是非御試を乞ふ ◎御報次第即刻參上 ◎御都合上に任す
京城本町二丁目 電話本三一九五番

恩給 新證書 國債 現金 勸業債券
京城西小門町 村病院前
電話本二〇六三番 西村商會

神 易斷占人事百般並に通信判斷
京城本町三丁目銀行の向側 高島易斷總本部

忠州 煙草農場
二十五前後の人健康にして八百四十番地龍山電話八
御問合セヲ乞フ

招聘 販賣員十數名身元保證金二十五圓以上
中年人ニシテ…
西四軒町一五 クロキ防水布商會

採用 陸軍誠實勤勉努力の青年中學卒業生
京城本町二丁目三〇番地 電本三二五〇番

店員 二十歳迄の者 但し酒類販賣に經驗ある者 採用
京城明治町二丁目 山邑酒造株式會社

色白 くなる
色黑き方赤き方ニキビ ソバカス日にやけた御方は三錢切手封入御申越下さい色白く美しくなる良藥を秘密に御知らせ致します
東京本鄉湯島六丁目 久保とも子

株券紛失廣告
左記株券紛失に付無效の旨此段廣告候也
京城永樂町二丁目二十五番地 共濟信託株式會社
株式會社 株券參拾株 第一四號 石田貞一

本邦唯一の精良品 サック
丁子屋

# 寄書

[illegible]

……て取扱……非難して居た……ても戰慄めら……居るが近來……がないので記號のみでは……の氏名を知る事が出來ないから……

# 米水兵の暴行は 大袈裟な報道
## 在青島邦人は憤慨して居らぬ

【大連】青島に於ける米艦水兵の暴行に付き在青島堀内總領事の報告に依れば在留邦人は昨今米艦の爲め米國水兵上陸を歡迎してゐる位で誠に騒の誤り喧嘩騒ぎもあつたが米艦から目附役を上陸せしめて取締居り邦人は憤慨はして居らぬ（東京電話）

# 鮮人の内地渡航者 解禁以來一萬四千
## 考へて行かぬと生活難で苦しむ

渡航禁止解除當時一時に激増した鮮人の内地行きは十五、六、七日は頭を擡頭として漸次減少を示して來た。これは勿論せかれてゐたものが、解禁に依つて我もくと一時に飛出したけれど結局内地とて黄金の落ちてゐる譯でもなく寧ろ生活難、就職難が却内より激しい事が判り鮮米鮮人の物語りや當局の注意に依り自制するやうになつたものである、今六月に入つてからの渡航者數を調べると解禁されたのは六月一日で此日はまだ地方にも判明してゐなかつた爲め三百五十二人、それが二日三日に一時に増して二日は六百六十七人三日は七百七十五人、阻止されたものは十四人と八人、十五日から十九日迄は漸減に逝して十五日七百八十三人、十六日八百十四人、十七日七百二十七人、十八日八百六十九人、十九日七百二十三人、十五、六日中で證明書を持たずに渡航つた者が一千二百三十五人に達してゐるが釜山水上警察署に逝してゐる二十三日の渡航者に有證明者四百六十三人、無證明者二百五十二人である、六月の解除以來渡航者は一萬三千九百七十六人に達し渡航者は成るべく警察當局の證明を貰つて行くなれば内地に渡つても穩く働けはしい賃銀で調べを受けず便宜を與へてやると

# 偽強盗の訴へ
## 拘留に處せらる

龍山元町四丁目五八龍鐵工場職工中上廣（二七）は二十五日の俸給日に大島町で賭博をやつた末俸給全部を捲き上げられたので家に歸つて申譯がない爲め夜遲く歸る途中懇に出會つて二十六日午前二時頃元町三丁目派出所に飛び込み只今孔徳里の友人許に行く途中懇生何番街の裏で鮮人二名に脅迫されて有金全部を強奪されたと屆出た派出所では直ちに大として佐藤部長外數名が出動して一隊を指揮して搜索した結果偽強盗と判明し事は其場で拘留廿日に處せられた

# 上海の秘密結社
## 幹部數名檢擧さる

【上海二十六日發電】上海に在る支那の秘密結社KKK團本部は支那警察の大活動に依り二十四日深夜包圍され所謂秘密會合中であつた首領陳永林以下幹部五名一網打盡に逮捕され秘密文書數千通を押收された、首領以外一名は米國に國籍を有するので米國領事館に引渡され警察は同團關係者を搜査中である

# アイヌ人の物々しい古代の酒宴
北海道日高のアイヌ酋長レノブルー行七名は此程攝政宮御成婚祝賀の爲入京した寫眞は日暮里の宿に落着いて酒宴の最中の處

# 釣婦を種にして 卅圓捲きあぐ

住所不定無職李鍾根（三七）府……内地人に……ふのを奇貨に……呼ぶ鮮人女……是非内地人に嫁……したいといふから世話すると李……を買ひたいとい……李鍾根は承諾と……走し來いと欺瞞して二十五日金谷……用は山崎から現金三十圓其他物品……代等合計四十餘圓を受取り山崎と同……約束を受取つたならば途中から逃……の訴へにより三名とも鐵路署に引……げられ目下取調べ中

# 京畿模範桑田

……目下設置された模範桑田狀況は左の如くである
設置箇所數　百七十六箇所
此の内譯……

# 水を使ふな
## と珍しい訴訟

府内鍾路五ノ慶植は釜山の李鶴淳其他十名を代理人として京城地方法院に伊川郡東面下舍里の讃美縣及び貫大燦の兩人を相手取り用水權なきことの確認請求と言ふ一寸目先の變つた訴訟を起し昨年來同院根本判事係で審理中であるが理由は原告人が所有する伊川郡の用水池の水を被告人等が勝手に處分すると言ふので嘗て之れが原因で被告人等は水利妨害と言ふ罪名で一審では有罪二審では無罪の判決を受けたと言ふ關係を起したことがあるのに被告側の答辯では右の用水池は今から六十年前の昔その池を作つた人の先祖からその用水池を原價で買ひ受けたのだから權利は自分のものだと言ふのである

# 電車事故

二十六日午後七時二十分府内竹添町番地不詳李基祥（三九）が黄金町二丁目の電車線路を横切らんとして東大門發龍山行電車九八號に衝突し前額其他に治療一週間の傷を負ふた

# 文豪ゴールキー氏
## 靜寂な環境を求めて 再びリアに向つて出發

◇露西亞文豪マキシムゴールキー氏はチェクスーパキヤを去りて南伊太利と靜寂な文豪の環境を求めて再びリアに向つて出發したゴールキー氏の生活は漂泊の民にも等しきものであつた◇大戰の名勝獨逸のフライゴルセ附近のフォーレストに落ち着いた彼は餘生を其處で過ごすべく考へたが其の年の十月から十一月に掛けて起つたヒトレル一派の反亂事件の爲め再び隱遁の住居から追出された◇それは文藝に出る用意を整へたが彼の過激主義を嫌惡するムッソリーニ政府は旅券の交附を拒んだ其後數ヶ月間の交渉で旅券は遂に彼の手に落ちた◇伊國に於てインタリゲンチヤの彼は平和主義であり本能論者の武力變革と戰ふなるインタリゲンチヤに對する侮辱とに依りて過激主義の權威は次第に薄くなり遂に凡ての政治的活動を止めて共産主義に對しては徹底なる態度を執り新聞者にも政治問題に付いては一切語る事を避けてゐる

# フランス氏 記念祭
## 佛國文壇賑ふ

佛蘭西文壇は文豪アナトール、フランス氏の八十歳記念祭で賑はつて居るドレフキュース事件以來人道派の先頭に立ちて闘んだ彼の人氣は素晴らしい。彼を禮讃する各方面からの手紙の中にウエールス氏から贈られた長文の手紙は一段の興味を惹いた其一節に「貴下は世界金融の爲めに旧世界金融は貴方の八十歳記念祭の此の機會に於て挨拶申上げる」と云つたそれから佛蘭西の文藝家達は讃頌詞を贈つたが其處にはアカデミイ、フランセイ、アカデミーゴンクール等の會員の名がある（以上大阪電報）

# 森に啼く夜鶯を 無線電話で聽く
## 音樂家がセロで誘つて

英國の何千と云ふラヂオファンは去る五月十九日の夜更けにサレーの森の興趣くから流れて來る可憐なナイチンゲール（夜鶯）のやさしい聲を無線電話を通じて生れて初めて聽かされた此の鳥の聲を聽かせるには非常に苦心したものでこの内氣な小鳥を驚かさない様に人々は一切森に近寄らせない様に警戒し森の中に唯一人腰を下ろした音樂家はセロを奏しナイチンゲールの聲を誘ひ出した。ナイチンゲールは之れに誘はれて好い氣持になつて囀りに囀つたので之れを最も巧妙に出來た微音機に取り更に擴聲機に移してロンドン放送局に送り其處から更に他の放送局に移送されて一般の加入者の耳に入れたのであると

# 國民大學を設けて 貧しい青年に教育
## 文部省社會課は大に擴張すると 松浦次官の意氣込み

活動寫眞や少年團の實施でお馴染の文部省社會教育課が、鐵大乗杉さんの退職を機會に廢課されるとの風說が高まつた、その理由は文政の府たるものが内容の空虛な實際をしてばかりゐては徒らに世の誤解を招くのみであるといふのにある、所が事實は右の風說とは正反對で、更に一層事業を擴張し殊に貧困青年に學問の機會均等を與ふるため成人教育を普及し、永續的の國民大會を全國各地に設置するとの方針をとることになつた、松浦次官は「國民大學を設けて不遇な青年に學問の機會均等を得させるといふことは、總ての點で、可及的速に實現を期す考へである國民大學といふのは學資のないものに職務の餘暇一定の期間専門教育を授ける長期の講座で、例へば現に本省が夏期不定な都市で行つてゐる成人教育講座を稍恒久的にしたやうなもので私は今後の社會教育課を右の國民大學を特色づけて行きたいと思ふ」と抱負を述べてゐるが世間から非常な注目を受けてゐた社會教育課が今後どんな活躍をするか見物である

# パラチブス

鎭南浦商工學校寄宿舍生江頭某安鐵道及長崎縣一名は數日前から發熱し府立病院に入院加療中の處廿六日パラチブスと決定したので商工學校は寄宿舍其他の大消毒を行ひ同時に同校生徒及び附近民家に就いて健康診斷を行つたが鎭南浦に於ける此種の傳染病は斯に數件チブス一名患者が發生したのみである（鎭南浦）

# 懸賞千弗で 犯人搜し
## 謝金横領の男

露國新聞外報部顧問木久馬（五七）は米國に出稼き中此程巨額の謝務を踏み倒した上同地で醵出子談の謝金三萬弗を携帶して逃走したとかで同地では一千弗の懸賞を附して搜査に努め在桑港大日本協會から金給に財擁へ方の通知があつた（東京電報）

# 女子佛教青年會が 時は今と大活躍
## 排米の聲に力を得て 全國各寺院の手で宣傳開始

排日問題が起つて、基督教婦人矯風會、同女子青年會等は排米運動から補助をうけてゐると見られてゐた際は僧に一般の統制な勢力を以つて來たので宗教上の反目から從來これらと聯合な競爭をつゞけて來た女子佛教青年會が此の機とばかりに時今非常な活躍を始めたこの佛教女子青年會は、今春我邦人思想善導を目的として、高楠、椎尾、富士川、村上、常盤博士等佛教界の重鎭の發起で、これに時の前相續師子夫人等が發願の上組織されたばかりの團體で、女子教育の完成と云ふ會の趣旨、家庭の淨化社會の淨化と云ふやうな綱領をモットーに全國的に活動を開始すべきだつたが、何うも思ふやうに會員も集まらず、從つて活動も意の如くなかつた處へ、時もよし排日に對する國民一般の憤激のトバッチリが、基督教徒に及び牧師そのものを始め信徒の多くまでが從來の熱狂心をなげうつて來た形勢に、すつかり勢を得て此際全國各寺院を通じて大々的に會員を糾合する手筈で既に東京だけでも三百餘名の加入を見るに至つたが、今年一杯中には三萬の多數會員を得る見込みで意氣込みすさまじい、そしてその上各地方に支部を設置して、基督教女子青年會と略その組織を同じやうなものとして、社會事業としては婦人ホーム、會館を設け婦人教育保護講演、施療所經營等の事業を始めて社會に貢獻する計畫であると云ふ

# 浦項の强盜
## 嫌疑者捕はる

本年四月九日午前二時頃迎日郡烏川面東海洞綱網業者朴田秀三氏方へ兇器を所持せる强盜押入り同氏及母堂に重傷を負はし逃走した犯人は常時浦項署刑事は不眠不休で搜査中であつたが容易に犯人の手掛なく一時迷宮に入らんとしたが四月三十日に至り當時迎日郡大松面東村洞に居住の住所不定の與那伊麟本浦項署で嚴重に取調中他にも有力なる證據品もあつて今に本人が自白をせざるが有力犯人に十中八九の間違なきものゝ如く前三日頃浦項警察署刑事局へ送致され目下檢事局で事件の審理中である（浦項）

# 大田の猩紅熱
## 小學校大消毒

猩紅熱其他附近部部に猩紅熱發生したので大田では極力豫防中大田小學校女子部生が二十五日猩紅熱と判明したので大田學校の小學校と寄宿舍及附近の住宅等を直ちに大消毒を行ひ隔離をなしたるに大田學校も臨時消毒を行つた（大田）

# 不正行商人

鎭南浦府……三居住アイスクリーム行商人河成嶺（三五）はアイスクリームの代用として山稜の葉實を……にしたものを通常の價を爲する……で販賣したのを……押收し……料に處せられた（鎭南浦）

# 東大門小學校
## 振興會を組織

東大門小學校では同校職員保護者の連絡に出し且進の文化に伴ふ智識の修養の機關として振興會なるものを設置し、職員相互の研究發表並に學藝品陳列、知名士の講演會を毎月一回以上開催することにしてゐるが二十八日午後三時から同校講堂で第一回の講演會を開催することにした講師は京城地方法院部長永島雄藏氏並に東大門小學校長中原倉造氏で一般有志の來聽を歡迎すると

# 日鮮館開館式

昨秋の震災に不思議にも焼け殘つた旧本願寺大人形町の日鮮企業株式會社の建物六階を今回日鮮館と名付け來る七月一日盛大なる開館式を擧げると（東京特電）

# 圍碁大會
## 清香園で開催

焦げつくやうな日に照らされて戰りきれもしよう暇な氣分の時ちて來る我となつて圍碁の競技はげしさ析伏、三段山本秀三氏主催圍碁競技會の下に鄕碁の第四回例會を十九日午後から府内明治町清香園（東拓の隣）で開催することゝなつた。會費は三圓（夕食共）で參加者には一等金牌時計及び京日賞牌以下十五等まで記念品を贈るべく今回は久し振りの大會でもあり當日は定めて出席者も多く盛況であらうことは想像に難くない

# 若い女の投身

府内蓬萊町一六四菜鍋業李英子（二〇）は家庭にゴタゴタが絶へないので極て親族なる府内慶雲洞九六菜鋪鄭方に寄寓せしめて置いたところ二十七日朝同所附近の古井戸に投身自殺を圖つた

# 庭球選手敗る

【ウィンブルドン二十六日發】英國庭球選手ゼコブ氏は六對〇、六對二、六對四で福田選手を破り又原田選手は米國選手リチャード氏と闘ひ六對四、六對一、六對二で敗れた

# 彌雲洞小火

二十六日午後六時頃府内彌雲洞一六四李基完方煙突部の屋根から出火したが早速近隣の者が集まつて消し止めた原因は同洞一六三興遊永方の煙突から飛火した爲め、損害輕微

# 光熙町の小火

二十七日午後二時二十分光熙町二の一四金昌默方温突焚口寂散より發火同二十五分鎭火した

# 等閑視される 免囚保護の事業
## 有識者の考慮を乞ふ 松寺法務局長語る

善いにつけ悪いにつけ刑務所に關係する犯罪者の上を考へて見る事が多い。昔の聖者は其罪を憎んで其人は憎まない。不幸にして一旦罪を犯して入獄せる者に對し徹底的に是を憎んで終生社會生活を爲さしむべからずと云ふ如き態度で是に對するのは決して我等の執るべき態度では無い。從つて獄裡の彼等の生活を如何にしてより善く改めて行くか、喜んで服役し而も充分な自己反省と改悛の餘地とを與へて行くか、是等の諸點が嚴て國家が儼然たる法に據つて彼等に一定期間の服役を要求する精神となるのである。然し乍ら現下の狀勢に於ては未だ々々充分に其等を滿足せしめ得る制度、形態が決して完成されては居ない、監獄内部にも外部社會にも色々の改善を要する點が存在する事は疑ひ無い、一例を申して云へば免囚に對する社會の態度の如きが夫れである一旦監獄を出ても社會が其の改悛を認めて與れない。職業も與へない結局再び罪を犯して入獄する事になるのである。内地に於ては殊に累犯者が多く朝鮮の方が少い。確實な數字は今手許にないが恐らく内地は在獄者の五分の三位までは累犯者であらうが朝鮮では丁度其反對で累犯者は五分の一位である。是は内地の方が監獄を出た者に對する社會の態度がより冷たくでないといふ結果を多少でも物語るものではあるまいか。此の意味から云つて内地に於ても免囚保護事業なるものが段に發達し、町村に至るまで此の組織活動を見つゝあるのであるが朝鮮に於ては僅か一步を踏出し僅かに監獄所在地に其組織を見るに止まつて居る。既に監獄の精神が犯罪者をして必ず改悛せしめ再び罪を犯す事なき様に是れを導かんとするものである以上免囚に對しては充分の保護機關を存置し以て職を與へ且つ溫和なる慰めを與へて再び罪を犯すの餘地を無からざる様に仕向くる事が重要な問題である。免囚保護事業は國家が設けた刑務所と共に離るべからざる事業であつて而かも子女に對する學校教育と家庭教育との關係の如きものであらう。朝鮮に於ける免囚事業は其端緒の如く漸く擴充せしむべき餘地を存じて居るのである。我々は社會の有識者と共に此の點に就いて更に深く省察したいものである」

# 鮮女捨兒

二十六日午後九時半頃府内竹添町一の二〇〇李相弼方門前に生後二ヶ月位の嬰兒が棄てられてあるのを家人が發見し此旨西大門署に屆け出た

# 映寫幕

暇の中に於（黄金館）二十八日より差替上映松本英一氏監督の無字幕映畫、里見明、歌川八重子共演の輕い喜劇、時代喜劇『お奉行様』五卷（中川紫郎監督）、みどり共演、奉行を間違へて自白中、連續活劇『十八日間世界一周』七八篇は愈佳境に入る、實寫『ゴーモン週報』喜劇『ハンマーの胃袋』二卷

# 廣告郵便激増

五月中京城郵便局取扱に係る約束郵便物數は引受五十六萬一千二百三十九通にして之を前年同期の四十六萬四千五百六十通に比較し二萬……

# 電信電話收扱

平壤貢金……

# 京鐵會計檢査

會計檢査……二十七八兩日……局の會計檢査を行ふ

……り改正された一等地の欄中『良坪』を『谷山』に『設邑』を『九龍』に改め同欄に『柚林保護區』を加ふ

參照　大正八年……第二十三號は……べき森林保護區の件なり

---

# 全鮮庭球選手權爭奪戰 中央豫選大會

期日　七月六日（第一日曜日）
場所　貞洞本社コートに於て
申込　所屬團體氏名を明記して往復はがきで六月卅日迄に本社運動部へ
主催　京城日報社
後援　朝鮮體育協會


人參界では一も二もなく總督府專賣局の參精を
參精
鮮内一手販賣元 青山堂藥品店 京城本町一丁目 電話本一三八番 振替七六一番

國の爲によい クラブ齒磨 懸賞募集
入超防止 輸出促進 國産品尊重
産業的愛國運動用の
標語並に愛國ポスター

懸賞募集趣旨
到下我國の經濟狀態は輸出不振輸入大超過の爲め實に一大危機に瀕し國家の深憂今日の如く甚だしきはなし故に國民は此際異常の覺悟と緊張を以て協力一致救國的一大愛國運動を起し國産品尊重の決意を高調するは獨り産業振興上必要なるのみならず亦實に入超防止に對する最も緊切なる方策たらざるべからず本會は此精神を廣く國民一般に普及徹底せんが爲茲に入超防止國産品尊重の標語並ポスターを募集する所以なり

應募規定
標語(1)
1 入超防止、輸出促進、國産品尊重の精神普及に最も適切にして簡明なる産業的覺醒愛國的自覺の言句
2 用紙は葉書を用ゐ一枚三句限りのこと
3 應募者の住所氏名と御覽になつた新聞名とを明瞭に記入せらるゝこと

ポスター(2)
1 用紙の大きさ（縱二尺七寸横一尺八寸（新聞全紙大）又は縱二尺七寸横一尺二寸のこと
2 用紙は畫學紙又はケント紙 3 色彩は隨意
4 圖案のみにて可なるも趣旨に適合せる文句等を配置せらるれば更に可なり
5 應募者の住所氏名と御覽になつた新聞名とをポスターの裏面に明記の事

締切　七月十日
發表　七月二十日前後の新聞紙上（但し應募原稿は一切返戻せず）
宛先　産業振興研究會（大阪市北區堂ビル五階）
選者　本會並に大阪府、大阪市、大阪商業會議所に於て選考決定

賞金（標語及ポスター各別）

| | | |
|---|---|---|
| 一等 | 金貳百圓宛 | 各壹名宛 |
| 二等 | 金五拾圓宛 | 各貳名宛 |
| 三等 | 金貳拾圓宛 | 各參名宛 |
| 四等 | 金拾圓宛 | 各五名宛 |
| 五等 | 金五圓宛 | 各拾名宛 |
| 佳作 | 價格壹圓の優良商品 | 參百名宛 |

主催　産業振興研究會
産業的愛國運動後援　大阪府産業部　大阪市商工課　大阪商業會議所

顏のアレない カテイ石鹸

# 毒の花（５）

入江新八作　近藤紫雲畫

『御冗談でせう。ハツハ……』と張代屋さんは大きな口を開けて笑つた。馬鹿長い顔へ持つて來てその大きな口をあんぐりと開けてみそ豆のやうな歯を出して、ハッハと笑つたので、星野は驚いた顔をした。まるで馬の笑ふやうだと心の中で思つた。

『だつて、本當さ、實際は奥さんなんて、きまつた細君はなかつたんださ。……云つたもんぢやないさ』

星野は煙草に火をつけたが彼はすひもせず、生眞面目な顔で云つた。

『な、なるほどね。分りやした。此奴が折れてゐるんで、此奴が……』

とおやぢは云つた。彼は折れた骨を緻色してゐたのを見つけ出したので、さう云つたのだつたが、半分は星野の言葉へ返事したのだつたが……中途から、あいまいになつて骨の方へ移つて來たのらしかつた。星野は少しひやかされた氣がした。

『だつてさ、本當の細君でなくつたつて、將來に細君になる筈の女がないとは限らんだらう。さう、見くびつこもんぢやないさ』

『どう致しまして。旦那のやうな御立派な方が、奥さまがないなんて……そんなこと思ふものがありやうはございません。だから、こぢやうだんでせう』

『それは本當さ。まあ、おやぢさんの前だがね。僕には一人の愛人があつたんさ』

『愛人？成程』

『愛人、分つたね』

『まづその、大和言葉で云へば思ひものと云ふのでせう』

『思ひものかね。思ひものといふと、一寸、なつかしい。それは君おめかけといふ意味ぢやないかね』

『もつとも……それでがす』

『いや、ちがふよ。僕のいふのはおめかけぢやないさ。斯う見えても、めかけなんか持つ人間ではないさ』

『いや、これは失禮。とんだとんだことをうつかり申上げました。わたしはまた愛人といふと、つまりおめかけのことかと思つたんで。戀愛なんの方なんて能く云ひますんでね』

『つまり、何にさ、愛人のことさ』

『矢張り、分らない……此の骨が二本とも折れてゐるんで、此奴を直してから、布片を當てがつてと……まあ、一服聞いてと……』

彼は、さう云つて、煙管にきざみをつめ込んだ。マッチをするのを面倒臭く思つたが、それとも、マッチが直ぐ傍のわきにあるのに氣が附かないのか、星野のすつてる巻煙草から火を貰ひ、

『どうも、濟みません』

とお禮を云つてすぱ〜とのんだ。そして、彼は星野の方を、きとつとした顔で一寸見てから、

『やつと旦那、分りましたよ。平たく云へば、いろをんな……でせう』

『さう、その通り……』

星野は苦笑ひをしたが、言葉は調子付いてゐた。

『旦那、分りやしたよ。すると、何んですね。お留守の間はその、いろをんなの方がお留守をしてお出でなすつたんで……旦那の御旅行中淋しくらしてお出でなすつた今日か明日かとお歸りをおまちなすつていらした處へ、どかり〜とやつて來たんぢや、全くやりきれません。でも、まあ、何んのこともなく、御けがもなく、無事におあひなすつたんだから、不幸中の幸ひとも申すのでせうないや、今度の災難は、命があつたといふだけでも、めつけもんですぜ。』

『處がね。それが生命があつたのか、なかつたのか。……いや、まあ、斯んなはなしは、止さう。縁起でも、ゆかりもない君にこんなことを云つて愚痴つて見たつて仕様がないからね』

さう云ひながら、星野は不圖一方の紙袋しの中へ、取木の古蝙蝠傘を差してゐる中に、銀の取手の光つてゐる女持ちの傘の柄を見付けた。これは彼の眼には異光なやうな強い光を投げて來た。

## 短歌（尾上柴舟選）

『春季雜詠』——（二）

◇ 廣瀬翼矢緒（南原）
雜草のあひまに麥の芽のすぼごのび春ちかみかも

◇ 佐山漁漁（新義州）
朝な〜炭焼く煙の流れつゝ春もうき〜と靜は來にけり

◇ 熊谷勝二（釜山）
鬼ごつこするとて騒ぐうら庭の子供に照れる春のうら〻日

◇ 冷狂花（京城）
春にあひとけゆく心歎となるこの明け暮れを身にほしみつゝ

◇ 高橋久雄（宣川）
群山の山のすそわに野火あまたもえさかりつゝたそがれにけり

◇ 中山乳草（釜山）
この心とけいるばかりうらゝかな春日來れり若さうたはむ

◇ 穂村季子（京城）
水溫む故郷人よこゝの江は氷くだきて舟路つくれり

# 清々しい川柳大會

## 龍山『松華』で盛大に開催

### 榮冠は靜の人の有に歸した

聯合川柳大會は豫告の通り京城日々、朝每および我社後援の下に十五日午後一時から龍山の料亭『松華』で開催した。開け放たれた大廣間には若葉を透いて吹き込む風もすが〜しく折柄の微雨もまた川柳氣分にふさはしい落着を感ぜしめるのであつた。定刻、仁川からは有禿郎、右大臣氏等をはじめ十幾名、京城龍山の柳檀人四十幾名、平壤からは愛の人氏が出席する。それに柳建寺氏も加はつて近頃にない盛況、近頃にない有意義な會合であつたことを喜ばずにはゐられなかつた。やがて句作後記念撮影に次いで夕餐を終ると各選者の披講を發表した結果

▲一等　靜の人▲二等　寒念佛▲三等　曉星▲四等　笛朗▲五等　閑々子

以下二十等まで本賞並に後援三社寄贈の銀牌を贈つて湧暴散したが此日松華の主人が特に歡待振りに出席者に均しく衷心謝意を表してゐた。

『賽錢』　寶六選

賽錢が頭へあたる賑かさ　閑々子
賽錢を投げて鈴振る胸を待ち　曉星
賽錢鍋と言ふ音を立て　右禿郎
好い音を立て賽錢落てゆき　厄介坊
賽錢らくら上げたか座り込み　遊風

人位
別々な慾で賽錢投げられる　笛朗

地位
御賽の闇に賽錢落ちる音　紅短册

天位
玉垣へ賽錢二つ三つ刎ね　曉星

『賽錢』　赤鳥選

自動車で來て賽錢に困る也　アイデル
賽錢に借りが出來てる朝詣　十の字
社務所から集金箱をかつて出る　曉星
別々な慾で賽錢投げられる　笛朗
賽錢を持つて遠方から拜み　靜の人

人位
賽錢が頭へあたる賑かさ　閑々子

地位
賽錢を押しつけられる年になり　黒ン坊

天位
一錢にまたまた拂ふ手を叩き　松薊子

『決心』　右禿郎選

決心もまだ世間が狭くなり　野光郎
決心のつかない膝は話すみす　靜の人
決心も親爺に聞かぬ默つてる　厄介坊
二人共瘦せて決心まだつかず　靜の人

人位
決心はふはりと消ゆ道替へ　○○

地位
決心の眼先を蝶が舞ひ　右大臣

天位
決心がついて居るのか爭はず　野光郎
決心をして暇々部屋を出る　寒念佛

『決心』　黒ン坊選

決心をしてから笑ふ無理な酒　漁風
決心と言ふもの同僚ら笑ひ　若頭子
決心は虫が好かぬと言ひまする　厄介坊
決心は女の方が早くつき　遊風
決心を見て親方は智恵をかし　大眼

人位
臨終にきめ兩親を喜ばせ　野光郎

地位
決心すると女房強くなり　喜代坊

天位
二人共瘦せて決心まだつかず　靜の人

『爭』　右大臣選

爭ひがすんで靜な寝息もれ　千鳥
爭へばすぐ涙の母なりし　靜の人
姑は敗けて佛に言ひに行き　漁風
言ひ勝つて勝つて淋しい心持ち　靜の人
爭つて來た顔でなし醫し顔　愛の人

人位
玄關へ小作爭議の兒を背負ひ　右禿郎

地位
論爭の箇中分に眺められ　若頭子

天位
爭ふを顧ると下駄を揃へられ　閑々子

『爭』　若頭子選

爭ひの一人が坊や抱き上げる　六翼
爭ひ通譯も皆もどかしさ　黒ン坊
爭論に負けて同情に閉ぢる　アイデル
爭つたわけは言はぬ帶の柄　右大臣
言ひ勝つて勝つて淋しい心持ち　靜の人

人位
瓦燈火の方は左側を橋にとり　吹竹

地位
爭へばすぐ涙の母なりし　靜の人

天位
爭つて一人冷たい飯の味　笛朗

## 新しい出版物

▲中日美術（六月）內容の充實と共に發展の氣運に向ひつゝあつたが昨年の關東震災以來休刊中の處會員の援助の下に本月より再び發刊を見るに至つた（銀一弗五十仙東京神田區小川町國民美術協會）

▲令女界（七月）詩に隨筆に漫話に少女小說に獨特の光彩を放ち讀者の期待に添ふ點は本誌の强味である本號には短、長篇の創作七篇が掲げられてゐる（三十五錢東京日本橋區本町三ノ一寶文館）

▲朝鮮小學新聞（六月十五日號）冒頭丸山警務局長の『子供の母に』と題する童話を主題としての話は爾る面白く愉快に讀まれ片鍾路小學校長の『母を失ふた二兒の心』は涙ぐましい讀物で見る持つ親は一讀の要がある其の他童話小學新聞、童話劇、童話を載せ尙ほ本號から父兄の爲めに家庭新聞として八頁を加へてある（月二回二十五錢京城永樂町二ノ六三朝鮮小學新聞社）

▲賀茂溪のおよしさん大酒飲んで鏡へ悪口雑言するのは見苦しい（本町の不孝者）▲二十九歳の女鬪相談いたしませう（府內本町四の八五大東湯裏市川）▲同上（南大門通一の二二日比）▲同上（柴）▲同上（市內本町四電車終點よろずや雜物店）▲同上（新町第一棲仲居）△二十九歳の女鬪の住所は本欄の係で分ります（係）▲府內にてタイピスト養成所はありませんか（タイピスト希望女）▲同上（文子）△光熙門外二丁目奥村氏方（係）▲ブローカ業と職する○出張京城三級旅舍に泊り込み宿料不拂で逃亡致し迷惑して居ります御注意を願ひます（逃げられた旅舍）▲岐阜縣人會事務所の所在地町洞名及番地氏名を御教示下さい（柴田）▲露柳歩の者ですが何處かで卓球練習をさして頂けませんでせふか（大和町二ノ一五渡邊万川原）▲狸ふとんに入れる狸にはどんなに加工してあるのでせうか御教示下さいませ（しづ子）▲十二日夜小供連れて居られた若き御婦人の御方一御禮が店の庭に落てありました（本町四あさひや）


戸塚醫學博士推奨

一回一錠　トッカピン

本劑の獨り有する強精成分と健康素は性的精力の源泉となり同時に腦漿を殖やし腦力を增し全身神經組織に吸收同化され復活的效果を與ふ

生殖器能・神經衰弱

手淫過淫　精力虛耗を取返し局部神經衰弱を復活し性精補ひ治り强精になる
早漏陰萎　生殖器の末梢神經に迄强能を及ぼし人生無上の幸福を與感無らしむ
早老減退　年がまだ若いに早老萎靡の人も復回緊張し老人と雖も比的に若返る
頭內朦朧　蓄積せる疲勞素と如く腦分と新陳代謝し英氣勃發頭が輕く明快になる
記憶減退　記憶力を着々增進し判斷力が強くなり腦の働きよくなり能率增進す
不眠　夜分安眠熟睡ができて翌日頭がサッパリして元氣よく仕事ができる
精力衰微　根氣薄く心身倦怠し仕事に厭き易い人も溌剌たる活力全身に漲る
ヒステリー　良き血を增し手足の先まで活氣が付き氣の工合も血の道もよくなる
健康男女　の活力精力增進を圖る劑として常に服用せば或る何者かを得た如き言はれぬ心强さを覺ゆべし

全國藥店にあり

藥價　二十五錠　三圓（試用分）　五十錠　五圓　百二十錠　十圓　二百八十錠　二十圓（大徳用）
用量僅に一回一錠　一日三回
品切等の節は發賣元へ……御註文（送料不要）御送金は小包は料金實費

發賣元　丁子堂藥房
大阪市西區立賣堀二丁目九　振替口座大阪百六番　電話新町四五七番



妙にヨクキク　コウヤク
妙布
リウマチス、神經痛　肩の凝り、うちみ　其他いたみによし
定價　十錢　廿錢　卅錢　徳用向五十錢壹圓
各藥店にあり
東京麻布區町　本舗　渡邊輝綱　電話芝九一四番　振替東京四六〇七番

稻葉醫院　平壤本町　電話七〇九番



御主人が

あなたの御家庭の御會食に一杯の赤玉を御愛好なさる方ならばそれは御主人の崇き御人格の反映としてあなたの御幸福を羨まずには居られません

赤玉ポートワイン

412



可愛い我が子が大事なら

ホシ小兒專門藥

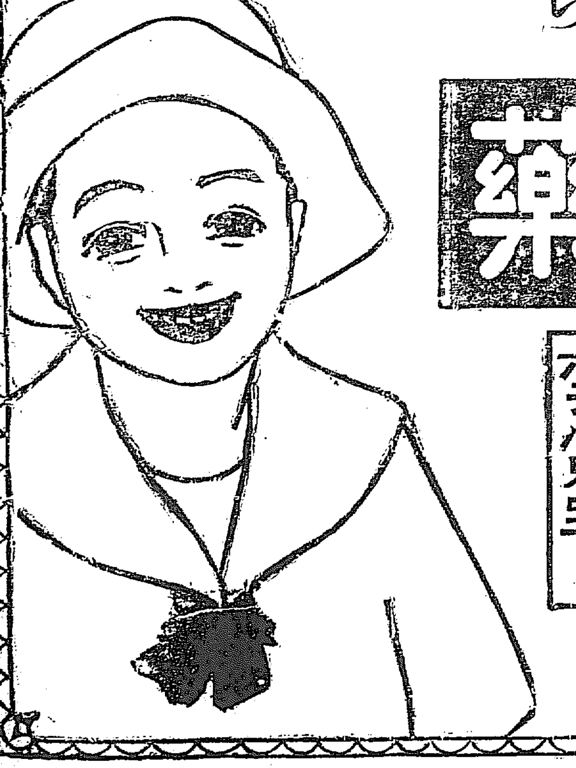

一　可愛い小供が病氣の時、どの藥を、どれ丈け服ましたら良いか、と誰方でも心配なさいます。
二　ホシ小兒專門藥は小兒の服み好い樣に、又小兒の服む丈けの分量に作つてありますから、藥を好かない子でも喜んで服みます。

ホシ小兒胃腸藥
ホシ小兒下痢止
ホシ小兒下劑
ホシ小兒風藥
ホシ小兒袪痰藥
ホシ小兒瘡の藥
ホシ小兒虫下し

定價　小二十錢　大五十錢　小型箱入一圓四十錢　大型箱入三圓五十錢

星製藥株式會社


大臣次官聯合

中正俱樂部申合

川村前社長會席況

北樺太撤兵期條件附で聲明か

集配事務不取扱